

UCHWAŁA NUMER 1/2025
ZARZĄDU SPÓŁKI KLINIKI NEURORADIOCHIRURGII SP. Z O. O.
Z SIEDZIBĄ W WARSZAWIE
Z DNIA 11 marca 2025
W SPRAWIE WPROWADZENIA REGULAMINU ORGANIZACYJNEGO

§ 1

Zarząd spółki Kliniki Neuroradiologii sp. z o. o. z siedzibą w Warszawie pod adresem: ul. W. Górskiego 6 lok. 92, 00-033 Warszawa, wpisanej do rejestru przedsiębiorców Krajowego Rejestru Sądowego prowadzonego przez Sąd Rejonowy dla m. st. Warszawy w Warszawie, XII Wydział Gospodarczy KRS, pod nr KRS 0000269438, niniejszym:

postanawia uchwalić Regulamin Organizacyjny Podmiotu Leczniczego w brzmieniu stanowiącym Załącznik nr 1 do niniejszej Uchwały.

§ 2

Uchwała wchodzi w życie z dniem podjęcia.

Tomasz Jankowski

Prezes Zarządu

/dokument podpisany elektronicznie/

Dorota Ząbek

Wiceprezes Zarządu

/dokument podpisany elektronicznie/

**Załącznik do
Uchwały Nr 1/2025
Zarządu
Klinik Neuroradiochirurgii Sp. z o. o.
z dnia 11.03.2025 r.**

REGULAMIN ORGANIZACYJNY

**KLINIK NEURORADIOCHIRURGII
Spółki z ograniczoną odpowiedzialnością**

POSTANOWIENIA OGÓLNE

Art. 1

Podmiot leczniczy prowadzony w formie przedsiębiorstwa pod firmą Kliniki Neuroradiologii Spółka z ograniczoną odpowiedzialnością, działa w szczególności na podstawie:

- 1) ustawy z dnia 15 kwietnia 2011 r. o działalności leczniczej (Dz. U. z 2024 r. poz. 799, 1897, z 2025 r. poz. 129.) zwanej dalej „ustawą”;
- 2) ustawy z dnia 27 sierpnia 2004 r. o świadczeniach opieki zdrowotnej finansowanych ze środków publicznych (Dz. U. z 2024 r. poz. 146, 858, 1222, 1593, 1615, 1915, z 2025 r. poz. 129.);
- 3) ustawy z dnia 15 września 2000 r. Kodeks spółek handlowych (Dz. U. z 2024 r. poz. 18, 96.);
- 4) ustawy z dnia 6 listopada 2008 r. o prawach pacjenta i Rzeczniku Praw Pacjenta (tj. Dz. U. z 2024 r., poz. 581);
- 5) ustawy z dnia 19 sierpnia 1994 r. o ochronie zdrowia psychicznego (tj. Dz. U. 2024 r., poz. 917);
- 6) ustawy z dnia 6 września 2001 r. Prawo farmaceutyczne (Dz. U. z 2024 r. poz. 686, z 2025 r. poz. 129.);
- 7) ustawy z dnia 26 czerwca 1974 r. Kodeks pracy (Dz. U. z 2023 r. poz. 1465, z 2024 r. poz. 878, 1222, 1871, 1965.);
- 8) ustawy z dnia 27 sierpnia 2009 r. o finansach publicznych (Dz. U. z 2024 r. poz. 1530, 1572, 1717, 1756, 1907, z 2025 r. poz. 39.);
- 9) ustawy z dnia 29 września 1994 r. o rachunkowości (Dz. U. z 2023 r. poz. 120, 295, 1598, z 2024 r. poz. 619, 1685, 1863.);
- 10) Rozporządzenia Parlamentu Europejskiego i Rady (UE) 2016/679 z dnia 27 kwietnia 2016 r. w sprawie ochrony osób fizycznych w związku z przetwarzaniem danych osobowych i w sprawie swobodnego przepływu takich danych oraz uchylenia dyrektywy 95/46/WE (ogólne rozporządzenie o ochronie danych)
- 11) ustawy z dnia 10 maja 2018 r. o ochronie danych osobowych (Dz. U. z 2019 r. poz. 1781)
- 12) aktów wykonawczych wydanych na podstawie wyżej wymienionych ustaw;
- 13) Umowy spółki Kliniki Neuroradiologii sp. z o. o. z dnia 10 września 2024 r.
- 14) niniejszego Regulaminu organizacyjnego, określającego zasady funkcjonowania i udzielania świadczeń zdrowotnych.

I. FIRMA PODMIOTU LECZNICZEGO

Art. 2

1. Podmiot leczniczy określony niniejszym regulaminem działa pod firmą „Kliniki Neuroradiochirurgii spółka z ograniczoną odpowiedzialnością”, zwana dalej „Spółką” lub „Szpitalem”.
2. Spółka jest podmiotem leczniczym będącym przedsiębiorcą, działającym w rozumieniu przepisów ustawy z dnia 6 marca 2018 r. Prawo przedsiębiorców (Dz. U. z 2024.236 tj).
3. Spółka posiada osobowość prawną.
4. Siedzibą Spółki jest m. st. Warszawa, pod adresem ul. Wojciecha Górskiego 6 lok. 92, 00-033 Warszawa.
5. Spółka wpisana jest do Krajowego Rejestru Sądowego przez Sąd Rejonowy dla m. st. Warszawy w Warszawie, XII Wydział Gospodarczy Krajowego Rejestru Sądowego pod numerem KRS: 0000269438.
6. Spółka wpisana jest do Rejestru Podmiotów Wykonujących Działalność Leczniczą prowadzonego przez Wojewodę Mazowieckiego pod numerem Księgi Rejestrowej: 000000025295.
7. W związku z udostępnieniem Uniwersytetowi Radomskiemu im. Kazimierza Pułaskiego w Radomiu komórek wchodzących w skład struktury organizacyjnej Spółki, niezbędnych do realizacji zadań polegających na kształceniu w zawodach medycznych, poszczególne komórki Spółki używają przedrostka „klinikny”.

II. CELE i ZADANIA PODMIOTU

Art. 3

1. Celem Spółki jest:
 - a) wykonywanie działalności leczniczej poprzez udzielanie świadczeń zdrowotnych w komórkach organizacyjnych określonych w regulaminie organizacyjnym Spółki;
 - b) realizacja zadań dydaktycznych i badawczych, w szczególności badań naukowych i prac badawczo - rozwojowych w powiązaniu z udzielaniem świadczeń zdrowotnych i promocją zdrowia, w tym z wdrażaniem nowych technologii medycznych oraz metod leczenia;
 - c) promocja zdrowia.
 - d) kształcenie i szkolenie w zawodach medycznych.
2. Zadania Spółki obejmują udzielanie świadczeń zdrowotnych służących zachowaniu, ratowaniu, przywracaniu i poprawie zdrowia oraz innych działań medycznych wynikających z procesu leczenia w szczególności:
 - a) udzielanie stacjonarnych i całodobowych świadczeń zdrowotnych:
 - a. szpitalnych w zakresie:
 - anestezjologii i intensywnej terapii

- onkologii klinicznej
- radioterapii onkologicznej
- chemioterapii
- chirurgii onkologicznej
- neurochirurgii
- urologii
- ginekologii onkologicznej
- diagnostyki laboratoryjnej
- farmakologii klinicznej
- radiologii i diagnostyki obrazowej
- patomorfologii

b. szpitalnych z zamiarem zakończenia ich udzielania w okresie nieprzekraczającym 24 godzin – "leczenie jednego dnia" w zakresie:

- chemioterapii
- radioterapii onkologicznej
- teleradioterapii stereotaktycznej promieniami gamma z wielu mikroźródeł
- chirurgii onkologicznej
- chirurgii ogólnej
- neurochirurgii
- gastroenterologii
- ginekologii onkologicznej
- ginekologii
- urologii
- onkologii klinicznej
- patomorfologii

b) udzielanie ambulatoryjnych świadczeń zdrowotnych w zakresie:

- onkologii
- chemioterapii
- radioterapii
- otolaryngologii
- chirurgii ogólnej i onkologicznej
- psychologii
- neurochirurgii
- urologii
- ginekologii i położnictwa
- ginekologii onkologicznej
- chorób piersi
- kardiologii
- dermatologii
- pulmonologii
- medycyny paliatywnej i leczenia bólu
- radiologii i diagnostyki obrazowej

- endoskopii
- diagnostyki laboratoryjnej
- fizyki medycznej
- chirurgii klatki piersiowej
- patomorfologii
- żywienia
- gastroenterologii
- nefrologii
- endokrynologii
- diabetologii
- medycyny rodzinnej
 - a. leczenie w ramach podstawowej opieki zdrowotnej,
 - b. leczenie w domu pacjenta,
 - c. szczepienia ochronne.
- c) współpracę z uczelniami oraz z innymi uprawnionymi podmiotami w zakresie realizowania zadań dydaktycznych i badawczych w powiązaniu z udzielaniem świadczeń zdrowotnych;
- d) prowadzenie apteki szpitalnej oraz zaopatrywanie komórek organizacyjnych Spółki w leki, wyroby medyczne, materiały i sprzęt medyczny;
- e) prowadzenie działalności w zakresie kształtowania postaw i zachowań prozdrowotnych, prewencji i profilaktyki schorzeń;
- f) wykonywanie działalności innej niż działalność lecznicza, pod warunkiem, że działalność ta nie jest uciążliwa dla pacjenta lub przebiegu leczenia.
- g) organizowanie i prowadzenie szkoleń, a także doksztalcanie pracowników zatrudnionych w Spółce;
- h) realizacja zadań dydaktycznych związanych z kształceniem studentów medycyny i innych zawodów na zasadach określonych w przepisach regulujących kształcenie tych osób.

III. STRUKTURA ORGANIZACYJNA

Art. 4

1. W Spółce, funkcjonują zakłady lecznicze:
 - a) zakład leczniczy: Radomskie Centrum Onkologii im. Bohaterów Radomskiego Czerwca` 76 Szpital Specjalistyczny z siedzibą w Radomiu, przy ulicy Uniwersyteckiej 6a.
 - b) zakład leczniczy: Radomskie Centrum Onkologii im. Bohaterów Radomskiego Czerwca` 76 Poliklinika z siedzibą w Radomiu, przy ulicy Uniwersyteckiej 6a.
2. W ramach zakładów leczniczych wymienionych w ust. 1 funkcjonują:
 - a) jednostka organizacyjna (03) pod nazwą Radomskie Centrum Onkologii im. Bohaterów

- Radomskiego Czerwca` 76 Szpital Specjalistyczny, ul. Uniwersytecka 6a, 26-600 Radom;
- b) jednostka organizacyjna (04) pod nazwą Radomskie Centrum Onkologii im. Bohaterów Radomskiego Czerwca` 76 Poliklinika, ul. Uniwersytecka 6a, 26-600 Radom;
 - c) jednostka organizacyjna (05) pod nazwą Zakład Radioterapii, ul. Uniwersytecka 6a, 26-600 Radom;
 - d) jednostka organizacyjna (07) pod nazwą Zakład Diagnostyki Obrazowej z Pracownią PET, ul. Uniwersytecka 6a, 26-600 Radom
 - e) jednostka organizacyjna (08) pod nazwą Centrum Neuroradiologii, ul. Kondratowicza 8 Budynek H, 03-242 Warszawa;
 - f) jednostka organizacyjna (09) pod nazwą Centrum Neuroradiologii Ambulatorium, ul. Kondratowicza 8 Budynek H, 03-242 Warszawa.
 - g) Jednostka organizacyjna (10) pod nazwą Radomskie Centrum Rodziny z siedzibą w Radomiu przy ul. Radomskiego 5, 26-600 Radom.
 - h) Jednostka organizacyjna (11) Zakład Diagnostyki Laboratoryjnej z siedzibą w Radomiu przy ul. Uniwersytecka 6a, 26-600 Radom.
 - i) Komórki organizacyjne/samodzielne stanowiska i pracownicy realizujący pozostałe zadania związane z podstawową działalnością zakładów leczniczych Spółki
 - j) Komórki organizacyjne zapewniające Spółce obsługę ekonomiczną, administracyjną, organizacyjną, prawną, gospodarczą i techniczną

Art. 5

1. W ramach jednostki organizacyjnej 03 pod nazwą Radomskie Centrum Onkologii im. Bohaterów Radomskiego Czerwca` 76 Szpital Specjalistyczny funkcjonują następujące komórki organizacyjne:
 - 1) Izba Przyjęć Szpitala, komórka -023
 - 2) Gabinet Diagnostyczno-Zabiegowy Izby Przyjęć, komórka-031
 - 3) Oddział Anestezjologii i Intensywnej Terapii, komórka -012
 - 4) Kliniczny Oddział Chemioterapii, komórka-022
 - 5) Kliniczny Oddział Chirurgii Onkologicznej, komórka-044 z Pododdziałem Neurochirurgii, komórka-046 oraz Pododdziałem Urologicznym komórka-080
 - 6) Gabinet Diagnostyczno-Zabiegowy Oddziału, komórka-030
 - 7) Blok Operacyjny, komórka -013
 - 8) Pracownia Endoskopii, komórka -024
 - 9) Pracownia Badań Bronchoskopowych, komórka-055
 - 10) Punkt Pobrań Materiałów do Badań, komórka-018
 - 11) Punkt Pobrań Krwi, komórka-019
 - 12) Apteka Szpitalna, komórka-063
 - 13) Zakład Patomorfologii, komórka-119
2. W ramach jednostki organizacyjnej 04 pod nazwą Radomskie Centrum Onkologii im. Bohaterów Radomskiego Czerwca'76 Poliklinika funkcjonują następujące komórki organizacyjne:

- 1) Poradnia Chemioterapii, komórka -020
 - 2) Poradnia Chirurgii Onkologicznej, komórka -026
 - 3) Poradnia Onkologiczna, komórka -027
 - 4) Poradnia Otolaryngologiczna, komórka -032
 - 5) Poradnia Psychologiczna, komórka -034
 - 6) Poradnia Urologiczna, komórka -049
 - 7) Poradnia Ginekologii Onkologicznej, komórka -050
 - 8) Poradnia Profilaktyki Chorób Piersi, komórka -051
 - 9) Poradnia Chirurgii Klatki Piersiowej, komórka -052
 - 10) Poradnia Leczenia Bólu, komórka -053
 - 11) Poradnia Radioterapii, komórka -056
 - 12) Poradnia Ginekologiczno-Położnicza, komórka -066
 - 13) Poradnia Kardiologiczna z Pracownią ECHO, komórka -068
 - 14) Poradnia Żywienia, komórka -070
 - 15) Poradnia Gastroenterologiczna, komórka – 072
 - 16) Poradnia Nefrologiczna, komórka – 075
 - 17) Gabinet Diagnostyczno-Zabiegowy Ambulatoryjnej Opieki Specjalistycznej, komórka – 021
 - 18) Pracownia Rezonansu Magnetycznego II, komórka -076
 - 19) Poradnia Neurochirurgiczna, komórka-123
 - 20) Poradnia Medycyny Paliatywnej, komórka-126
3. W ramach jednostki organizacyjnej 05 pod nazwą Zakład Radioterapii funkcjonują następujące komórki organizacyjne:
- 1) Pracownia Teleradioterapii, komórka -035
 - a. Pracownia Symulatora CT, komórka -038
 - b. Pracownia Modelarni, komórka -039
 - 2) Pracownia Brachyterapii wraz z Pracownią Radiologii Zabiegowej, komórka -036
 - a. Gabinet Zabiegowy Brachyterapii, komórka -037
 - 3) Zakład Fizyki Medycznej, komórka - 074:
 - a. Pracownia Dozymetrii, komórka -040
 - b. Pracownia Planowania Teleradioterapii, komórka -041
 - c. Pracownia Planowania Brachyterapii, komórka -042
 - 4) Kliniczny Oddział Radioterapii, komórka -045
 - a. Gabinet diagnostyczno-zabiegowy oddziału, komórka -116
4. W ramach jednostki organizacyjnej 07 pod nazwą Zakład Diagnostyki Obrazowej z Pracownią PET funkcjonują następujące komórki organizacyjne:
- 1) Pracownia USG, komórka -015
 - 2) Pracownia Pozytonowej Tomografii Emisyjnej (PET-CT), komórka -016
 - a. Pracownia Izotopowej Klasy III-Laboratorium do Przygotowania Radiofarmaceutyków, komórka -033
 - 3) Pracownia Tomografii Komputerowej, komórka -017
 - 4) Pracownia Mammografii, komórka -028

- 5) Pracownia RTG, komórka -043
 - 6) Pracownia Mammotomiczna, komórka -054
 - 7) Pracownia Tomografii Komputerowej, komórka -061
 - 8) Pracownia Rezonansu Magnetycznego, komórka -062
5. W ramach jednostki organizacyjnej 08 pod nazwą Centrum Neuroradiologii funkcjonują następujące komórki organizacyjne:
- 1) Oddział Radioterapii, komórka -008
 - a. Pracownia Zabiegowa Radioterapii Gamma Knife, komórka -003
 - 2) Izba Przyjęć, komórka -009
 - 3) Dział Farmacji Szpitalnej, komórka -010
6. W ramach jednostki organizacyjnej 09 pod nazwą Centrum Neuroradiologii Ambulatorium funkcjonują następujące komórki organizacyjne:
- 1) Poradnia Neurochirurgiczna, komórka -005
 - 2) Poradnia Onkologiczna, komórka - 079
 - 3) Gabinet Diagnostyczno-Zabiegowy, komórka -007
 - 4) Punkt Pobrań Materiałów do Badań, komórka - 101
 - 5) Pracownia Rezonansu Magnetycznego, komórka -002
7. W ramach jednostki organizacyjnej 10 pod nazwą Radomskie Centrum Rodziny funkcjonują następujące komórki organizacyjne:
- 1) Gabinet lekarza POZ, komórka -081
 - 2) Gabinet Pielęgniarki Podstawowej Opieki Zdrowotnej, komórka -082
 - 3) Punkt Szczepień, komórka -083
 - 4) Gabinet Diagnostyczno-Zabiegowy, komórka -084
 - 5) Gabinet Położnej Podstawowej Opieki Zdrowotnej, komórka -105
 - 6) Punkt Pobrań Materiałów do Badań, komórka -099
 - 7) Punkt Pobrań Krwi, komórka -097
 - 8) Transport Medyczny, komórka -085
 - 9) Poradnia Ginekologiczno-Położnicza, komórka -086
 - 10) Poradnia Chirurgii Onkologicznej, komórka -087
 - 11) Poradnia Chirurgii Ogólnej, komórka -088
 - 12) Poradnia Kardiologiczna, komórka -089
 - 13) Poradnia Dermatologiczna, komórka -091
 - 14) Poradnia Pulmonologiczna, komórka -093
 - 15) Poradnia Urologiczna, komórka -096
 - 16) Gabinet Diagnostyczno-Zabiegowy AOS, komórka -098
 - 17) Pracownia USG, komórka -090
 - 18) Poradnia Nefrologiczna, komórka - 109
 - 19) Poradnia Żywienia, komórka-112
 - 20) Poradnia Psychologiczna, komórka -113
 - 21) Poradnia Laryngologiczna, komórka - 114
 - 22) Poradnia Onkologiczna, komórka - 117

- 23) Poradnia Endokrynologiczna, komórka – 118
 - 24) Poradnia Chirurgii naczyniowej, komórka-122
 - 25) Poradnia Neurochirurgiczna, komórka-124
 - 26) Poradnia Diabetologiczna, komórka - 125
8. W ramach jednostki organizacyjnej 11 pod nazwą Zakład Diagnostyki Laboratoryjnej funkcjonują następujące komórki organizacyjne:
- 1) Laboratorium Analiz Medycznych, komórka -102
 - 2) Bank Krwi, komórka-069
 - 3) Punkt Pobrań Materiałów do Badań, komórka -103
 - 4) Punkt Pobrań Krwi, komórka -104
9. Komórki organizacyjne/samodzielne stanowiska i pracownicy realizujący pozostałe zadania związane z podstawową działalnością zakładów leczniczych Spółki:
- 1) punkt sterylizacji
 - 2) dietetycy
 - 3) fizjoterapeuci
 - 4) psycholonkolodzy
 - 5) Inspektor Ochrony Radiologicznej
 - 6) Zespół kontroli zakażeń
10. Komórki organizacyjne zapewniające Spółce obsługę ekonomiczną, administracyjną, organizacyjną, prawną, gospodarczą i techniczną:
- 1) dział prawny
 - 2) dział kadr i płac
 - 3) dział księgowości
 - 4) dział analiz
 - 5) dział marketingu i komunikacji
 - 6) dział rozliczeń z NFZ
 - 7) dział zakupów
 - 8) dział IT
 - 9) dział obsługi pacjenta (zespół sekretarek, asystryjek i pracowników obsługi pacjenta)
 - 10) dział sprzedaży
 - 11) dział badań klinicznych
 - 12) dział usług medycznych
 - 13) dział jakości
 - 14) dział techniczny
 - 15) transport
 - 16) sekcja higieny RCO i RCR
 - 17) BHP
 - 18) kapelan
 - 19) pracownik socjalny

Graficzne przedstawienie schematu organizacyjnego Klinik Neuroradiologii sp. z o. o. stanowią załączniki 1a i 1b niniejszego regulaminu.

IV. RODZAJ DZIAŁALNOŚCI LECZNICZEJ ORAZ ZAKRES UDZIELANYCH ŚWIADCZEŃ ZDROWOTNYCH

Art. 7

Podmiot leczniczy udziela świadczeń leczniczych w rodzaju:

- 1- stacjonarne i całodobowe świadczenia zdrowotne – szpitalne w zakresie:
 - anestezjologii i intensywnej terapii
 - onkologii klinicznej
 - radioterapii onkologicznej
 - teleradioterapii stereotaktycznej promieniami gamma z wielu mikroźródeł
 - chemioterapii
 - chirurgii onkologicznej
 - gastroenterologii
 - neurochirurgii
 - urologii
 - ginekologii onkologicznej
 - diagnostyki laboratoryjnej
 - farmakologii klinicznej
 - radiologii i diagnostyki obrazowej
 - patomorfologii

- 3 – ambulatoryjne świadczenia zdrowotne w zakresie:
 - onkologii
 - chemioterapii
 - radioterapii
 - otolaryngologii
 - chirurgii ogólnej i onkologicznej
 - psychologii
 - neurochirurgii
 - urologii
 - ginekologii i położnictwa
 - ginekologii onkologicznej
 - chorób piersi
 - kardiologii
 - dermatologii
 - pulmonologii
 - medycyny paliatywnej i leczenia bólu

- radiologii i diagnostyki obrazowej
- endoskopii
- diagnostyki laboratoryjnej
- fizyki medycznej
- chirurgii klatki piersiowej
- gastroenterologii
- nefrologii
- medycyny rodzinnej
- żywienia
- patomorfologii
- endokrynologii
- chirurgii naczyniowej
- diabetologii

V. MIEJSCE UDZIELANIA ŚWIADCZEŃ ZDROWOTNYCH

Art. 8

Podmiot leczniczy udziela świadczeń w pomieszczeniach przy ul. Uniwersyteckiej 6a w Radomiu (26-600), za wyjątkiem świadczeń udzielanych w:

- a) jednostkach organizacyjnych Centrum Neuroradiochirurgii oraz Centrum Neuroradiochirurgii Ambulatorium, które realizowane są w Budyńku H przy ulicy Kondratowicza 8 w Warszawie (03-242),
- b) jednostce organizacyjnej Radomskie Centrum Rodziny, które realizowane są przy ul. Jerzego Radomskiego 5 w Radomiu (26-600),

VI. PRZEBIEG PROCESU UDZIELANIA ŚWIADCZEŃ ZDROWOTNYCH, Z ZAPEWNIENIEM WŁAŚCIWEJ DOSTĘPNOŚCI I JAKOŚCI TYCH ŚWIADCZEŃ W JEDNOSTKACH LUB KOMÓRKACH ORGANIZACYJNYCH SPÓŁKI

Art. 9

1. Świadczenia zdrowotne są udzielane przez pracowników Spółki o odpowiednich kwalifikacjach medycznych, posiadający uprawnienia do wykonywania zawodu medycznego oraz kwalifikacje niezbędne do udzielania określonego rodzaju świadczeń w posiadanej specjalności z zapewnieniem właściwej dostępności i jakości tych świadczeń w jednostkach i komórkach organizacyjnych Spółki.
2. Udzielanie świadczeń zdrowotnych przez Spółkę odbywa się w trybie:
 - a) leczenia szpitalnego,

- b) leczenia ambulatoryjnego,
- c) leczenia w domu pacjenta, bądź innym miejscu pobytu pacjenta (w uzasadnionych przypadkach i określonych zakresach świadczenia).

Ogólne zasady udzielania świadczeń

Art. 10

1. Kliniki Neuroradiologii spółka z o.o. realizują świadczenia zdrowotne w zakresie określonym niniejszym Regulaminem, z zapewnieniem ich właściwej dostępności i jakości.
2. Spółka udziela świadczeń zdrowotnych **finansowanych ze środków publicznych** osobom ubezpieczonym oraz innym osobom uprawnionym, w tym:
 - a) osobom posiadającym miejsce zamieszkania na terytorium RP, które posiadają obywatelstwo polskie lub uzyskały status uchodźcy, lub ochronę uzupełniającą, lub zezwolenie na pobyt czasowy;
 - b) osobom, które nie ukończyły 18-go roku życia i posiadają obywatelstwo polskie lub posiadają miejsce zamieszkania na terytorium RP, które posiadają obywatelstwo polskie lub uzyskały status uchodźcy, lub ochronę uzupełniającą, lub zezwolenie na pobyt czasowy;
 - c) osobom, które są w okresie ciąży, porodu lub połogu i posiadają obywatelstwo polskie lub posiadają miejsce zamieszkania na terytorium RP, które posiadają obywatelstwo polskie lub uzyskały status uchodźcy, lub ochronę uzupełniającą, lub zezwolenie na pobyt czasowy.
3. Spółka zobowiązana jest do **weryfikacji** prawa świadczeniobiorcy do korzystania ze świadczeń opieki zdrowotnej finansowanych ze środków publicznych, w szczególności w oparciu o elektroniczny system weryfikacji uprawnień pacjentów **e-WUŚ** (wymagany numer PESEL) bądź na podstawie dokumentu potwierdzającego uprawnienia do świadczeń opieki zdrowotnej finansowanych ze środków publicznych, w szczególności aktualnego dokumentu potwierdzającego opłacenie składek na ubezpieczenie zdrowotne.
4. W przypadku stanu nagłego dokument, o którym mowa w ust. 4 może zostać przedstawiony w innym czasie, nie później niż w terminie **14 dni od dnia rozpoczęcia udzielania świadczenia opieki zdrowotnej**, a jeżeli świadczenie jest udzielane w oddziale szpitalnym – w terminie **7 dni od dnia zakończenia udzielania świadczenia**.
5. W razie nieprzedstawienia dokumentu, o którym mowa w ust. 3 w terminach, o których mowa w ust. 4 świadczenie zostaje udzielone na koszt świadczeniobiorcy (pacjenta) lub osoby na której w stosunku do pacjenta ciąży ustawowy obowiązek alimentacyjny.
6. Brak potwierdzenia w systemie e-WUŚ uprawnień oraz brak innych dokumentów potwierdzających uprawnienia do korzystania ze świadczeń finansowanych ze środków publicznych pozwala na realizację świadczenia finansowanego ze środków publicznych w oparciu o złożenie **oświadczenia o przysługującym świadczeniobiorcy**:
 - a) prawie do świadczeń opieki zdrowotnej;
 - b) prawie do świadczeń opieki zdrowotnej składane przez przedstawiciela ustawowego albo opiekuna prawnego lub faktycznego.

Przyjęcie oświadczenia wymaga dokumentu potwierdzającego tożsamość osoby ubiegającej się o udzielenie świadczenia zdrowotnego: dowód osobisty, paszport lub prawo jazdy, a w przypadku dzieci objętych obowiązkiem szkolnym do ukończenia 18-go roku życia-legitymacja szkolna. W przypadku świadczeniobiorców małoletnich oraz innych osób nie posiadających pełnej zdolności do czynności prawnych, oświadczenie składa przedstawiciel ustawowy albo opiekun prawny lub faktyczny.

7. W przypadku dzieci do ukończenia 3 miesiąca życia potwierdzenie następuje na podstawie numeru PESEL osoby zobowiązanej do zgłoszenia dziecka do ubezpieczenia zdrowotnego.
8. Dokumentem potwierdzającym prawo do świadczeń jest także **decyzja** wójta (burmistrza, prezydenta) gminy właściwej ze względu na miejsce zamieszkania świadczeniobiorcy; decyzję wydaje się na wniosek świadczeniobiorcy, a w przypadku stanu nagłego – na wniosek świadczeniodawcy udzielającego świadczenia, złożony niezwłocznie po udzieleniu świadczenia.
9. Późniejsze niż określone w ust. 4, ale w okresie nie dłuższym niż rok, licząc od dnia upływu w/w terminów przedstawienie dokumentów potwierdzających prawo do świadczeń albo złożenie oświadczenia nie może stanowić podstawy odmowy zwolnienia świadczeniobiorcy z obowiązku poniesienia kosztów udzielonego świadczenia albo zwrotu tych kosztów.
10. Świadczeniobiorcy z UE i krajów EFTA korzystają ze świadczeń opieki zdrowotnej nieodpłatnie w oparciu o **przepisy o koordynacji**:
 - a) **Kartę EKUZ** (lub Certyfikat tymczasowo zastępujący kartę EKUZ) –pobyt czasowy, nie związany z zamieszkiwaniem na terytorium RP-poświadczą prawa osoby ubezpieczonej do rzeczowych świadczeń zdrowotnych na terenie innego państwa członkowskiego UE/EFTA (Islandia, Lichtenstein, Norwegia, Szwajcaria), które są niezbędne ze względów medycznych, z myślą o zapobieganiu przymusowemu powrotowi posiadacza karty do państwa właściwego lub państwa zamieszkania przed końcem planowanego pobytu w celu poddania się wymaganemu leczeniu; o tym jakie świadczenia są dla danej osoby niezbędne wg powyższych kryteriów, decyduje lekarz w państwie pobytu. Leczenie niezbędne odnosi się również do świadczeń zdrowotnych, z których pacjent musi skorzystać ze względu na chorobę przewlekłą;
 - b) **Poświadczenie** Oddziału Funduszu potwierdzającego prawo do świadczeń opieki zdrowotnej na terenie RP: **S1, DA1** lub formularze **E106, E109, E120, E121, E123** – dotyczy osób zamieszkałych w Polsce oraz członków ich rodzin, odprowadzających składki na ubezpieczenie zdrowotne za granicą; zakres świadczeń –zgodny z informacją zawartą w poświadczeniu;
 - c) **Druk S2, S3, E112 lub E123** –uprawnający do planowego leczenia, wystawiony przez instytucję kraju właściwego dla opłacanych składek ubezpieczenia zdrowotnego;
 - d) **Druk E129** – uprawniający do uzyskiwania świadczeń w zakresie wskazanym w druku, w przypadku wypadku przy pracy.
11. Spółka realizuje **świadczenia odpłatne** w odniesieniu do osób nieubezpieczonych i innych nie posiadających uprawnień , o których mowa w art. 2 ustawy z dnia 27 sierpnia 2004 r. o świadczeniach opieki zdrowotnej finansowanych ze środków publicznych oraz **świadczenia komercyjne** w oparciu o indywidualne umowy, a także w sytuacji braku

kontakty z NFZ w określonym zakresie świadczeń, zgodnie z aktualnym Cennikiem Spółki. Decyzję o skorzystaniu ze świadczeń odpłatnie podejmuje pacjent/ jego przedstawiciel ustawowy. Potwierdzenie decyzji pacjenta/przedstawiciela ustawowego o skorzystaniu ze świadczenia odpłatnie musi znaleźć odzwierciedlenie w indywidualnej dokumentacji medycznej pacjenta.

12. Zakresy realizowanych przez Spółkę świadczeń określają w szczególności aktualne umowy z dysponentem środków publicznych z innymi podmiotami oraz Cennik Spółki.
13. Spółka udziela świadczenia zdrowotne w trybie odpowiadającym potrzebom zdrowotnym pacjentów, wedle określonego porządku oraz w ramach procedury zapewniającej pacjentom sprawiedliwy, równy, niedyskryminujący i przejrzysty dostęp do świadczeń zdrowotnych w rodzaju leczenie szpitalne, ambulatoryjna opieka specjalistyczna, programy profilaktyczne oraz w zakresie świadczeń wysokospecjalistycznych i odrębnie kontraktowanych.
14. Rejestracja pacjentów, w szczególności w odniesieniu do świadczeń, realizowanych w trybie ambulatoryjnym odbywa się w każdej formie tj. osobiście, za pośrednictwem członków rodziny lub osób trzecich, telefonicznie z wyznaczeniem dnia i orientacyjnej godziny realizacji świadczenia.
15. Świadczenia zdrowotne udzielane są w miarę możliwości w dniu zgłoszenia lub innym terminie uzgodnionym z pacjentem, według ustalonej kolejności, w dniach i godzinach ich udzielania. W celu zabezpieczenia prawidłowej kolejności udzielania świadczeń komórki organizacyjne działalności podstawowej Spółki prowadzą listy pacjentów oczekujących na realizację świadczenia w sposób zapewniający poszanowanie zasady sprawiedliwego, równego, niedyskryminującego i przejrzystego dostępu do świadczeń opieki zdrowotnej oraz zgodnie z kryteriami medycznymi oraz obowiązującymi przepisami prawa. Dla świadczeniobiorców objętych diagnostyką onkologiczną lub leczeniem onkologicznym prowadzi się odrębną listę oczekujących.
16. Korekta uzgodnionego terminu realizacji świadczenia następuje:
 - a) W razie zmiany stanu zdrowia pacjenta, wskazującej na potrzebę wcześniejszego udzielania świadczenia niż wynika to z kolejności na liście oczekujących;
 - b) W razie wystąpienia okoliczności, których nie można było przewidzieć w chwili ustalania terminu udzielenia świadczenia, a które uniemożliwiają zachowanie terminu wynikającego z listy oczekujących; o zmianie terminu pacjent informowany jest w każdy dostępny sposób. **W stanach nagłych świadczenia udzielane są niezwłocznie.**
17. Kolejność udzielenia świadczeń zdrowotnych ustalana jest na podstawie opartych na aktualnej wiedzy leczniczej kryteriów medycznych, przy czym świadczenia planowe udzielane są pacjentom:
 - a. zakwalifikowanym do kategorii medycznej przypadek pilny;
 - b. zakwalifikowanym do kategorii medycznej przypadek stabilny.
18. Przyjęcia planowe w ramach stacjonarnej i ambulatoryjnej opieki zdrowotnej oraz w celu udzielenia świadczeń wysokospecjalistycznych odbywają się zgodnie z ustaloną dla pacjenta kategorią medyczną.
19. Odmowa przyjęcia do szpitala dokumentowana jest w Księdze Odmów Przyjęć i Porad Ambulatoryjnych w Izbie Przyjęć.

20. Pacjentów zakwalifikowanych do kategorii medycznej „przypadek pilny” umieszcza się na liście oczekujących na udzielenie świadczeń opieki zdrowotnej przed pacjentami zakwalifikowanymi do kategorii medycznej „przypadek stabilny”.
21. Pracownicy Spółki mając informację o nagłym pogorszeniu się stanu zdrowia pacjenta, wprowadzają odpowiednio kwalifikację do kategorii medycznej lub w razie potrzeby udzielają bez zbędnej zwłoki świadczeń pacjentowi znajdującemu się w stanie nagłym
22. Żadne okoliczności nie mogą stanowić podstawy do odmowy udzielania świadczenia zdrowotnego jeżeli osoba zgłaszająca się do Szpitala potrzebuje natychmiastowego udzielenia pomocy medycznej, ze względu na zagrożenie życia lub zdrowia.
23. Ze szczególnych uprawnień w dostępie do świadczeń zdrowotnych, w tym udzielania ich poza kolejnością korzystają osoby wskazane w odrębnych przepisach. **Uprawnienie do korzystania ze świadczeń poza kolejnością oznacza korzystanie ze świadczeń poza kolejnością przyjęć wynikającą z prowadzonej listy/list oczekujących;** co do zasady przyjęcie osoby uprawnionej winno nastąpić w dniu zgłoszenia, a gdy nie jest to możliwe –w innym terminie, poza kolejnością przyjęć wynikającą z prowadzonej listy oczekujących.
24. Pacjentów, którzy wymagają okresowego, w ściśle ustalonych terminach, wykonywania kolejnych etapów leczenia, przyjmuje się w celu udzielenia świadczenia zgodnie z planem leczenia, nie ujmując ich na liście oczekujących.
25. Ze względu na specyfikę technologii leczenia za pomocą noża Gamma Knife przy określaniu kolejki oczekujących uwzględnia się również zasady regulujące kolejkę oczekujących w zakresie kontrolnych badań diagnostycznych. Każdy pacjent otrzymuje skierowanie z zaleceniem wykonania badania obrazowego w określonym terminie, co jest uwarunkowane terminem wykonania świadczenia zdrowotnego z użyciem noża Gamma.
26. Spółka prowadzi i archiwizuje dokumentację medyczną dotyczącą osób korzystających ze świadczeń zdrowotnych zgodnie z aktualnie obowiązującymi przepisami, z zapewnieniem ochrony danych osobowych zawartych w dokumentacji oraz udostępnia dokumentację medyczną zgodnie z obowiązującymi przepisami.
27. Świadczenia opieki zdrowotnej udzielane są wyłącznie przez osoby wykonujące zawody medyczne oraz spełniające wymagania określone przepisami prawa.
28. Osoby zatrudnione w Spółce oraz pozostające z nią w stosunku cywilno-prawnym obowiązane są nosić w widocznym miejscu identyfikator zawierający imię nazwisko oraz funkcję.
29. Przy udzielaniu świadczeń zdrowotnych może być osoba bliska. Obecność, w trakcie realizacji świadczeń, osób innych niż udzielające świadczeń **wymaga zgody pacjenta lub jego przedstawiciela ustawowego.** W sytuacji zagrożenia epidemiologicznego lub ze względu na bezpieczeństwo zdrowotne pacjenta, bądź ze względu na możliwość organizacyjnie można odmówić realizacji powyższego uprawnienia; odmowę odnotowuje się w dokumentacji medycznej.
30. Świadczenia opieki zdrowotnej udzielane są z poszanowaniem intymności i godności pacjenta. Osoby wykonujące zawód medyczny mają obowiązek zachowania w tajemnicy informacji z nim związanych, a uzyskanych w związku z wykonywaniem zawodu medycznego.

31. **Do dostępu do dokumentacji medycznej za życia pacjenta** uprawnieni są:
- pacjent,
 - przedstawiciel ustawowy (w przypadku pacjenta małoletniego lub ubezwłasnowolnionego całkowicie),
 - osoba upoważniona przez pacjenta (na podstawie udzielonego upoważnienia).
- Po śmierci pacjenta** dokumentacja medyczna jest udostępniana:
- osobie upoważnionej przez pacjenta za życia,
 - osobie, która w chwili zgonu była jego przedstawicielem ustawowym,
 - osobie bliskiej, chyba że udostępnieniu sprzeciwi się inna osoba bliska lub sprzeciwił się temu pacjent za życia.
- Osoba bliska:** małżonek, krewny lub powinowaty do drugiego stopnia w linii prostej, przedstawiciel ustawowy, osoba pozostająca we wspólnym pożyciu lub osoba wskazana przez pacjenta.
- Powyższe nie obowiązuje w przypadku, gdy:**
- tak stanowią przepisy odrębnych ustaw;
 - zachowanie tajemnicy może stanowić niebezpieczeństwo dla życia lub zdrowia pacjenta lub innych osób;
 - pacjent lub przedstawiciel ustawowy wyraża zgodę na ujawnienie tajemnicy;
 - zachodzi potrzeba przekazania niezbędnych informacji o pacjencie związanych z udzielaniem świadczeń zdrowotnych innym osobom wykonującym zawód medyczny, uczestniczącym w udzielaniu tych świadczeń.
32. Informacji o stanie zdrowia pacjenta udzielają pacjentowi, przedstawicielom ustawowym pacjenta lub osobom wskazanym przez pacjenta wyłącznie lekarze, w godzinach nie kolidujących z realizacją podstawowych zadań; co do zasady nie udziela się informacji o stanie zdrowia pacjenta telefonicznie.
33. Pielęgniarki i położne udzielają pacjentowi, ich przedstawicielom ustawowym pacjenta lub osobom wskazanym przez pacjenta wyłącznie informacji z zakresu pielęgnacji i zabiegów pielęgniarских.
34. Na żądanie Policji Szpital udziela informacji o fakcie przyjęcia osoby zaginionej w rozumieniu ustawy z dnia 6 kwietnia 1990 r. o Policji.
35. Szpital zapewnia przyjętemu do hospitalizacji pacjentowi:
- realizację świadczeń zdrowotnych,
 - środki farmaceutyczne i wyroby medyczne związane z procesem leczenia,
 - świadczenia towarzyszące: zakwaterowanie i wyżywienie oraz niezbędne usługi transportu sanitarnego;
 - za dodatkową odpłatnością świadczenia ponadstandardowe, których zakres i cenę określa Cennik Spółki.
36. O ile jest to konieczne ze względu na za zapewnienie prawidłowości postępowania medycznego, lekarz właściwego Oddziału Szpitala, po zakończeniu leczenia szpitalnego wystawia pacjentowi zlecenie na zaopatrzenie w wyroby medyczne wydawane na zlecenie, określone aktualnym rozporządzeniem Ministra Zdrowia. Adnotacja o powyższym znajduje się w Karcie informacyjnej leczenia szpitalnego.

Art. 11

1. W celu zapewnienia bezpieczeństwa pacjentów i pracowników oznaczone pomieszczenia ogólnodostępne Spółki objęte są monitoringiem wizyjnym z możliwością nagrywania obrazu.
2. Monitoring obejmuje również oznaczone pomieszczenia udzielania świadczeń zdrowotnych oraz pobytu pacjentów. Monitoring tych pomieszczeń stosowany jest w przypadkach, gdy taki obowiązek lub uprawnienie wynika z przepisów prawa.
3. Obiekty i pomieszczenia, w których prowadzony jest monitoring, oznakowane są odpowiednimi piktogramami, w sposób widoczny i czytelny.
4. Szczegółowe zasady stosowania monitoringu w Spółce określa Regulamin funkcjonowania monitoringu wizyjnego Klinik Neuroradiochirurgii spółka z ograniczoną odpowiedzialnością z siedzibą w Warszawie, który stanowi załącznik nr 4 do niniejszego Regulaminu.

Organizacja oraz przebieg procesu udzielania świadczeń w AOS

Art. 12

1. Poradnie specjalistyczne udzielają ambulatoryjnych świadczeń specjalistycznej opieki zdrowotnej świadczeniobiorcom (pacjentom) nie wymagającym ich udzielenia w trybie stacjonarnym i całodobowym **w pomieszczeniach Spółki** lub w sytuacjach tego wymagających **w miejscu pobytu pacjenta** i obejmują swoim zakresem badania diagnostyczne wykonywane w celu rozpoznania stanu zdrowia i ustalenia dalszego postępowania leczniczego lub rehabilitacyjnego. W uzasadnionych przypadkach świadczenia mogą być udzielane w formie **teleporad**, informacja o udzieleniu świadczenia w tej formie winna znaleźć odzwierciedlenie w dokumentacji medycznej pacjenta.
2. Spółka realizuje świadczenia w ramach ambulatoryjnej opieki specjalistycznej w oparciu o umowę z Narodowym Funduszem Zdrowia, jak również w zakresach nie objętych umową z NFZ, w zakresie i cenach określonych Cennikiem Spółki
3. Świadczenia realizowane w oparciu o umowę z NFZ udzielane są w poradniach specjalistycznych na podstawie skierowania lekarza ubezpieczenia zdrowotnego chyba, że przepisy stanowią inaczej.
4. Skierowanie na ambulatoryjne leczenie specjalistyczne obejmuje całość świadczeń zdrowotnych związanych ze schorzeniem, które stanowiło podstawę wydania skierowania.
5. **Nie wymaga się skierowania do lekarzy specjalistów:**
 - a) ginekologa i położnika;
 - b) dentysty;
 - c) wenerologa;
 - d) onkologa;
 - e) psychiatry.
6. **Skierowań nie wymaga się również od osób korzystających z ambulatoryjnej opieki specjalistycznej:**
 - a) osoby chore na gruźlicę;
 - b) osoby zakażone wirusem HIV;

- c) inwalidzi wojenni i wojskowi, kombatanci oraz osoby represjonowane;
 - d) cywilne niewidome ofiary działań wojennych;
 - e) uprawnieni żołnierze lub pracownicy, w zakresie leczenia urazów lub chorób nabytych podczas wykonywania zadań poza granicami państwa;
 - f) weterani poszkodowani, w zakresie leczenia urazów lub chorób nabytych podczas wykonywania zadań poza granicami państwa;
 - g) osoby uzależnione od alkoholu, środków odurzających i substancji psychotropowych – w zakresie leczenia odwykowego;
 - h) działacze opozycji antykomunistycznej oraz osoby represjonowane z powodów politycznych;
 - i) osoby posiadające orzeczenie o znacznym stopniu niepełnosprawności.
7. W stanach nagłych świadczenia zdrowotne w poradniach specjalistycznych udzielane są bez wymaganego skierowania; powyższe wymaga odnotowania w dokumentacji pacjenta.
 8. Skierowanie jest ważne do czasu istnienia przesłanki wskazującej na potrzebę podjęcia działań diagnostycznych lub terapeutycznych. Skierowanie zachowuje ważność do czasu realizacji, np. poprzez ustalenie terminu przyjęcia pacjenta do poradni.
 9. Lekarz kierujący pacjenta do poradni specjalistycznej obowiązany jest dołączyć do skierowania wyniki niezbędnych badań diagnostycznych, zgodnie z rozpoznanym schorzeniem, aktualną wiedzą i praktyką medyczną, umożliwiające potwierdzenie wstępnego rozpoznania.
 10. Rejestracja pacjenta odbywa się na podstawie zgłoszenia, w szczególności: osobistego, telefonicznego lub za pośrednictwem osoby trzeciej. W przypadku braku możliwości przyjęcia pacjenta w dniu rejestracji – wyznacza się termin i przybliżoną godzinę realizację świadczenia opieki zdrowotnej oraz umieszcza się go na liście oczekujących na udzielenie świadczenia.
 11. Świadczeniodawca jest zobowiązany do weryfikacji prawa świadczeniobiorcy do uzyskania świadczeń na podstawie karty ubezpieczenia zdrowotnego lub innego dokumentu, który potwierdza uprawnienia do świadczeń opieki zdrowotnej finansowanych ze środków publicznych.
 12. Przyjęcia pacjentów w poszczególnych poradniach specjalistycznych odbywają się w dniach i godzinach określonych harmonogramem pracy każdej poradni, umieszczonym w miejscu ogólnie dostępnym, bez zbędnej zwłoki, a w sytuacjach gdy jest to niemożliwe – na podstawie list oczekujących. Ustalanie terminów wizyt następuje poprzez zgłoszenie osobiste, telefoniczne lub poprzez osoby trzecie; brak wskazań lub możliwości realizacji świadczenia w dniu zgłoszenia, za zgodą pacjenta powoduje wpisanie na listę oczekujących na udzielenie świadczenia. Rejestracji do poradni można dokonywać również drogą elektroniczną.
 13. Historię zdrowia i choroby zakłada się przy udzielaniu świadczenia zdrowotnego po raz pierwszy, pacjentowi dotychczas niezarejestrowanemu; kolejne wizyty pacjenta odnotowuje się w w/w dokumentacji medycznej w porządku chronologicznym, czytelnie, w zakresie określonym odrębnymi przepisami w szczególności z określeniem kodu rozpoznania zasadniczego ICD-10 oraz kodów istotnych procedur medycznych ICD-9.
 14. W historii zdrowia i choroby odnotowuje się szczególne uprawnienia do świadczeń wraz z numerem dokumentu potwierdzającego przysługujące uprawnienie, potwierdzoną

podpisem pacjenta lub przedstawiciela ustawowego informację dotyczącą wskazanej z imienia i nazwiska osoby uprawnionej do uzyskiwania informacji o stanie zdrowia pacjenta bądź oświadczenia o braku takiego uprawnienia oraz osoby wskazanej z imienia i nazwiska upoważnionej do uzyskiwania dokumentacji bądź oświadczenie o braku takiego upoważnienia.

Złożenie w/w oświadczeń woli jest niezbędne w sytuacji braku ich złożenia za pośrednictwem Internetowego Konta Pacjenta (IKP).

15. Świadczenia realizowane w poradniach specjalistycznych obejmują w szczególności:
 - a) badanie lekarskie –podmiotowe i przedmiotowe, zakończone postawieniem diagnozy wstępnej lub ostatecznego rozpoznania,
 - b) udzielanie lub zlecenie niezbędnych świadczeń diagnostycznych, terapeutycznych, rehabilitacyjnych, ordynowanie koniecznych leków, zlecenie zaopatrzenia w wyroby medyczne będące przedmiotami ortopedycznymi oraz środkami pomocniczymi,
 - c) kierowanie na konsultacje specjalistyczne, leczenie szpitalne, leczenie uzdrowiskowe, rehabilitację leczniczą,
 - d) zlecenie transportu sanitarnego w wymaganym zakresie i na warunkach określonych odrębnymi przepisami,
 - e) orzekanie o stanie zdrowia,
 - f) edukację, promocję zdrowia, badania profilaktyczne.
16. Lekarz leczący pacjenta w poradni specjalistycznej obowiązany jest do pisemnego informowania lekarza kierującego/lekarza POZ o rozpoznaniu, sposobie leczenia, rokowaniu, ordynowanych lekach, w tym czasokresie ich stosowania oraz dawkowaniu, a także wyznaczonych wizytach kontrolnych; powyższe wymagane jest szczególnie w sytuacji przekazania pacjenta do dalszego leczenia w POZ lub innej poradni specjalistycznej.
17. Świadczeniobiorca korzystający ze świadczeń opieki zdrowotnej finansowanych ze środków publicznych ma prawo wyboru świadczeniodawcy udzielającego świadczeń ambulatoryjnej specjalistycznej opieki zdrowotnej spośród świadczeniodawców, którzy zawarli umowy o udzielanie świadczeń opieki zdrowotnej z NFZ.
18. Spółka **realizuje świadczenia ambulatoryjnej opieki specjalistycznej odpłatnie** w oparciu o indywidualne umowy, a także w sytuacji braku kontraktu z NFZ w określonym zakresie świadczeń oraz świadczenia nie będące stanami nagłymi wymagającymi skierowania, **zgodnie z aktualnym Cennikiem Spółki**. Decyzję o skorzystaniu ze świadczeń odpłatnie podejmuje pacjent/jego przedstawiciel ustawowy. Potwierdzenie decyzji pacjenta/przedstawiciela ustawowego o skorzystaniu ze świadczenia odpłatnie musi znaleźć odzwierciedlenie w indywidualnej dokumentacji medycznej pacjenta.

Organizacja i przebieg procesu udzielania świadczeń - Podstawowa Opieka Zdrowotna

Art. 13

1. Spółka realizuje świadczenia w rodzaju podstawowa opieka zdrowotna w zakresach:
 - a) świadczenia lekarza POZ, w tym porady patronażowe oraz badania bilansowe,
 - b) świadczenia pielęgniarki POZ,
 - c) świadczenia położnej POZ, w tym świadczenia z zakresu poradnictwa laktacyjnego oraz

- profilaktyki i promocji zdrowia rodziny.
- d) świadczenia medycznej diagnostyki laboratoryjnej, diagnostyki obrazowej i nie obrazowej określone wykazem świadczeń pozostających w kompetencji lekarza POZ,
 - e) szczepienia ochronne realizowane zgodnie z zasadami określonymi w przepisach o zapobieganiu oraz zwalczaniu zakażeń i chorób zakaźnych u ludzi,
2. Świadczenia w rodzaju POZ udzielane są:
 - a) osobom znajdującym się na listach świadczeniobiorców, w oparciu o złożone deklaracje wyboru;
 - b) ubezpieczonym nie znajdującym się na liście świadczeniobiorców w przypadkach uzasadnionych medycznie, w szczególności nagłego pogorszenia stanu zdrowia;
 - c) uprawnionym – w oparciu o przepisy ustawy o świadczeniach opieki zdrowotnej finansowanych ze środków publicznych.
 3. Deklaracje wyboru: lekarza POZ, pielęgniarki POZ, położnej POZ, udzielających świadczeń w Spółce przyjmowane są na bieżąco. Każdorazowo przed przyjęciem deklaracji wyboru oraz przy udzielaniu świadczeń obowiązkiem świadczeniodawcy jest potwierdzenie uprawnień świadczeniobiorcy.
 4. Lekarze podstawowej opieki zdrowotnej Radomskiego Centrum Rodziny udzielają świadczeń od poniedziałku do piątku w godzinach 8.00 do 18.00, z wyłączeniem dni ustawowo wolnych od pracy. Świadczenia realizowane są w formie porad ambulatoryjnych **w miejscu udzielania świadczeń** oraz w przypadkach uzasadnionych wskazaniami medycznymi - poprzez **wizyty domowe**. Dni i godziny przyjęć (w tym wizyt domowych) określa harmonogram pracy świadczeniodawcy stanowiący integralną część umowy z Narodowym Funduszem Zdrowia. Świadczenia POZ mogą być udzielane w formie **teleporad**; informacja o udzieleniu świadczenia w tej formie winna znaleźć odzwierciedlenie w dokumentacji medycznej pacjenta.
 5. W ramach realizacji zakresu świadczenia lekarza POZ, zapewnione jest funkcjonowanie
 - a) gabinetu zabiegowego od poniedziałku do piątku pomiędzy godz. 8.00 a 18.00, z wyłączeniem dni ustawowo wolnych od pracy,
 - b) punktu szczepień minimum 1 raz w tygodniu. Personel medyczny wykonujący szczepienia ochronne posiada uprawnienia do wykonywania szczepień.
 6. W gabinecie zabiegowym wykonywane są zabiegi i procedury diagnostyczno-terapeutyczne wynikające z procesu leczenia, związane z udzieloną przez lekarza poradą lekarską.
 7. W sytuacji uzasadnionej stanem zdrowia świadczeniobiorcy, zapewniona jest realizacja świadczeń, o których mowa w ust. 6, także poprzez wizyty domowe. Na realizację zleceń pozostających w kompetencjach pielęgniarki POZ, lekarz POZ wydaje skierowanie.
 8. W przypadku, gdy w wyniku udzielonej przez lekarza porady lekarskiej zachodzi konieczność wykonania badań laboratoryjnych, Radomskie Centrum Rodziny zapewnia pobranie materiałów do badań zgodnie z zasadami określonymi rozporządzeniem Ministra Zdrowia.
 - a) Pobranie badań w domu chorego lekarz zleca pielęgniarce podstawowej opieki zdrowotnej, do której zadeklarowany jest pacjent.
 - b) Wykaz badań diagnostycznych, które zobowiązany jest wykonać i finansować lekarz POZ, a które są mu niezbędne przy realizacji świadczeń stanowi załącznik aktualnego

do zarządzenia Prezesa Narodowego Funduszu Zdrowia .

9. Lekarz kierując pacjenta do lekarza specjalisty lub do szpitala zobowiązany jest do wykonania i dołączenia do skierowania wyników niezbędnych badań diagnostycznych zgodnie z rozpoznaniem schorzeniem, aktualną wiedzą i praktyką medyczną, w celu potwierdzenia wstępnego rozpoznania.
10. Lekarz może wystawić receptę zadeklarowanemu do niego świadczeniobiorcy na leki zalecane przez innego lekarza ubezpieczenia zdrowotnego w przypadku, gdy posiada pisemną informację od tego lekarza dotyczącą rozpoznania choroby pacjenta i zalecanej farmakoterapii.
11. Nocna i świąteczna opieka zdrowotna:
 - a) to świadczenia w zakresie podstawowej opieki zdrowotnej udzielane od poniedziałku do piątku w godzinach od 18.00 do 8.00 dnia następnego oraz w soboty, niedziele i inne dni ustawowo wolne od pracy w godzinach od 8.00 do 8.00 dnia następnego;
 - b) ubezpieczeni w sytuacji pogorszenia stanu zdrowia mogą korzystać z pomocy dowolnego punktu nocnej opieki;
 - c) świadczenia nocnej i świątecznej opieki lekarskiej są bezpłatne (dla osób ubezpieczonych) i udzielane bez skierowania;
 - d) w dni ustawowo wolne od pracy, po godzinie 18.00 pacjentom przysługują także zabiegi pielęgniarstwa w ramach porady udzielonej przez lekarza dyżurującego w POZ oraz zabiegi wynikające z ciągłości leczenia. Zabiegi te mogą być wykonywane przez pielęgniarkę w gabinecie zabiegowym lub w domu pacjenta;
12. Wykaz najbliższych punktów nocnej i świątecznej pomocy znajduje się na tablicy informacyjnej w siedzibie Radomskiego Centrum Rodziny.

Organizacja oraz przebieg procesu udzielania świadczeń w oddziale

Art. 14

1. Świadczeniobiorca ma prawo do leczenia szpitalnego na podstawie skierowania lekarza, jeżeli cel leczenia nie może być osiągnięty przez leczenie ambulatoryjne. W stanach nagłych świadczenia zdrowotne udzielane są bez wymaganego skierowania.
2. Do zadań Oddziałów Szpitali należy udzielane w szczególności stacjonarnych, całodobowych świadczeń opieki zdrowotnej, a także świadczeń w trybie jednego dnia – dziennych, obejmujących:
 - a) Hospitalizację pacjentów, tj. całodobowe lub dzienne, kompleksowe udzielanie świadczeń, w szczególności gwarantowanych, w reprezentowanych w Szpitalach zakresach, w trybie planowym albo nagłym, obejmujące proces diagnostyczno-terapeutyczny oraz proces pielęgnowania i rehabilitacji od chwili przyjęcia świadczeniobiorcy (pacjenta) do chwili jego wypisu albo zgonu, wynikające w szczególności ze stanu klinicznego świadczeniobiorcy.
 - b) Hospitalizacja w stanach nagłych realizowana jest niezwłocznie; w trybie planowym wymagane jest skierowanie do właściwego Oddziału Szpitala.
 - c) Zapewnienie wymaganej odrębnymi przepisami lub indywidualnymi potrzebami całodobowej opieki lekarskiej i pielęgniarstwa/ położnych we wszystkie dni tygodnia, w tym niezbędnych konsultacji lekarskich w specjalnościach innych niż reprezentowana

przez Oddział, w którym aktualnie przebywa pacjent.

- d) Zapewnienie realizacji świadczeń w oparciu o zasady postępowania medycznego zgodnego z aktualny, stanem wiedzy, zawartych w standardach określonych w obowiązujących przepisach prawa oraz wytycznych, zaleceniach i rekomendacjach wydawanych przez towarzystwa naukowe zrzeszające specjalistów z właściwych dziedzin medycyny po uzyskaniu świadomej zgody pacjenta lub jego przedstawiciela ustawowego na realizację określonego świadczenia; w przypadku realizacji świadczeń o podwyższonym ryzyku dla pacjenta –zawsze w formie pisemnej. Brak możliwości uzyskania zgody pacjenta lub jego przedstawiciela ustawowego wymaga dokonania odpowiedniej adnotacji w dokumentacji medycznej pacjenta oraz podpisu drugiego lekarza, w miarę możliwości tej samej specjalności, jak również powiadomienia właściwego ze względu na siedzibę świadczeniodawcy sądu opiekuńczego.
- e) Zapewnienie niezbędnej diagnostyki, produktów leczniczych oraz wyrobów medycznych w realizowanym w oddziale zakresie świadczeń. Świadczeniobiorecy przyjętemu do szpitala zapewnia się bezpłatne leki, środki spożywcze specjalnego przeznaczenia żywieniowego i wyroby medyczne, jeżeli są konieczne do wykonania świadczenia.
Za wyroby medyczne o standardzie wyższym niż stosowane w Spółce, na wniosek pacjenta/przedstawiciela ustawowego i za zgodą lekarza prowadzącego, dopuszcza się stosowanie wyrobów medycznych inne niż dostępne w zakładzie leczniczym Spółki; całkowity koszt tak zrealizowanego świadczenia pokrywa pacjent/przedstawiciel ustawowy.
- f) Monitorowanie i terapię bólu.
- g) Prowadzenie określonej odrębnymi przepisami dokumentacji medycznej, w tym w szczególności indywidualnej dokumentacji medycznej pacjenta (historia choroby) oraz zapewnienie poufności i bezpieczeństwa danych w niej zawartych.
- h) Prowadzenie wymaganych odrębnymi przepisami list oczekujących na realizację świadczenia zdrowotnego w sytuacji, gdy jego realizacja ze względu na stan zdrowia pacjenta nie wymaga natychmiastowej hospitalizacji pacjenta.
- i) W razie pogorszenia się stanu zdrowia pacjenta, powodującego zagrożenie życia lub w razie jego śmierci, niezwłocznie zawiadomienie wskazanej przez pacjenta osoby lub instytucji, lub przedstawiciela ustawowego.
- j) Wypisanie pacjenta, o ile odrębne przepisy nie stanowią inaczej:
- gdy stan zdrowia pacjenta nie wymaga dalszego udzielania świadczeń zdrowotnych w rodzaju stacjonarne i całodobowe lub dzienne świadczenia zdrowotne;
- na żądanie pacjenta lub jego przedstawiciela ustawowego, po uzyskaniu pisemnego oświadczenia o wypisaniu na własne żądanie, zawierającego potwierdzenie uzyskania informacji o możliwych następstwach zaprzestania dalszego udzielania świadczeń.
W przypadku braku takiego oświadczenia, lekarz sporządza stosowną adnotację w dokumentacji medycznej pacjenta.
- gdy pacjent w sposób rażący narusza porządek lub przebieg procesu udzielania świadczeń zdrowotnych, a nie zachodzi obawa, że odmowa lub zaprzestanie udzielania świadczeń zdrowotnych może spowodować bezpośrednio niebezpieczeństwo dla jego życia lub zdrowia albo życia lub zdrowia innych osób.
- k) Dopuszcza się odmowę wypisania pacjenta na życzenie przedstawiciela ustawowego do

czasu wydania orzeczenia w tej sprawie przez właściwy ze względu na miejsce udzielania świadczeń sąd opiekuńczy, o ile stan zdrowia pacjenta stanowi zagrożenie życia lub wymaga kontynuacji udzielania świadczeń zdrowotnych.

Przyjęcie do szpitala

Art.15

1. W dniu ustalonego terminu przyjęcia do Szpitala na leczenie we wskazanym oddziale szpitalnym, w trybie planowym pacjent zgłasza się do Izby Przyjęć.
 - 1) Podczas przyjęcia do szpitala pacjent obowiązany jest przedstawić: skierowanie do szpitala wraz z posiadaną dokumentacją medyczną i wynikami badań zleconych przez lekarza kierującego;
 - 2) dowód osobisty lub paszport;
 - 3) kartę ubezpieczenia zdrowotnego lub inny aktualny dokument stanowiący dowód ubezpieczenia zdrowotnego.
2. Pacjent w szpitalu może korzystać z własnej odzieży osobistej typu piżama, obuwie, wskazane jest również posiadanie przyborów higienicznych.
3. Posiadane przedmioty wartościowe po odpowiednim udokumentowaniu pacjent może przekazać do zabezpieczenia w depozycie rzeczy szpitala. Szpital nie ponosi odpowiedzialności materialnej za przedmioty wartościowe pacjenta, jeżeli nie zostały oddane do depozytu.
4. Sposób prowadzenia depozytu przedmiotów wartościowych w szpitalu określa odrębna procedura wprowadzona w Spółce.
5. Na salach chorych dostępne są szafki na odzież i inne rzeczy pacjenta, jednak szpital nie ponosi odpowiedzialności za rzeczy tam przechowywane.
6. W Izbie Przyjęć pacjent zostaje zarejestrowany w Księdze Głównej Przyjęć, założona jest dokumentacja medyczna w postaci pierwszej strony historii choroby.
7. Pacjent informowany jest o prawach pacjenta, a następnie przyjmowana jest od pacjenta pisemna zgoda na hospitalizację.
8. Pacjent składa oświadczenie o upoważnieniu wskazanej przez siebie osoby do dostępu do informacji o stanie zdrowia i udzielonych świadczeniach oraz oświadczenie o upoważnieniu wskazanej przez siebie osoby do uzyskiwania dokumentacji medycznej.
9. Pacjent wraz z dokumentacją medyczną, pod opieką uprawnionego pracownika kierowany jest do oddziału szpitalnego zgodnie ze skierowaniem lekarza i specyfiką schorzenia.

Identyfikacja pacjenta

Art. 16

1. W trakcie przyjęcia do szpitala uprawniony pracownik Izby Przyjęć otrzymuje od pacjenta dane pozwalające na jego identyfikację w systemie ruchu chorych oraz niezbędne do realizacji i dokumentowania świadczeń medycznych:
 - 1) nazwisko i imię (imiona);
 - 2) data urodzenia;
 - 3) adres zamieszkania,

- 4) numer PESEL, jeżeli został nadany, w przypadku osób, które nie mają nadanego numeru PESEL – rodzaj i numer dokumentu potwierdzającego tożsamość.
2. Jeżeli nie jest możliwe ustalenie tożsamości pacjenta, w dokumentacji dokonuje się oznaczenia: „NN”, płeć, okoliczności przyjęcia wraz z numerem księgi głównej.
3. Pacjent wpisywany jest do ewidencji szpitala – Księga Główna Przyjęć.
4. Wszyscy pacjenci zaopatrywani są opaskę zawierającą znak identyfikacyjny uniemożliwiający identyfikację pacjenta przez osoby nieuprawnione.

Realizacja świadczeń zdrowotnych w oddziale.

Art. 17

1. Świadczenia medyczne w oddziałach szpitalnych realizowane są całodobowo przez pracowników medyczny poszczególnych oddziałów zgodnie z posiadanymi kwalifikacjami i nadanymi uprawnieniami.
2. Procesem leczenia poszczególnych pacjentów kieruje lekarz prowadzący, natomiast w godzinach dyżurowych opiekę nad chorymi w oddziale szpitalnym sprawuje lekarz dyżurny.
3. Kierownik oddziału szpitalnego wyznacza dla każdego pacjenta lekarza prowadzącego, odpowiedzialnego za bieżącą terapię i opiekę medyczną, bieżące informowanie oraz prowadzenie jego dokumentacji medycznej. Nazwisko lekarza prowadzącego odnotowane jest w dokumentacji medycznej.
4. Pacjenci przyjęci w trybie nagłym, w godzinach dyżurowych objęci zostają opieką przez lekarza dyżurnego.
5. Pielęgniarka oddziałowa wyznacza zgodnie z rozkładem pracy pielęgniarki opiekujące się pacjentami w każdym dniu i na zmianie roboczej.
6. Lekarz oddziału szpitalnego może korzystać w procesie diagnozowania i leczenia pacjenta z konsultacji lekarskich specjalistów innych dziedzin, zatrudnionych w szpitalu. W przypadku braku lekarza niezbędnej specjalizacji może wezwać lekarza konsultującego spoza szpitala zgodnie z umowami zawartymi przez szpital.
7. Materiał do badań diagnostyczny pobierany jest od pacjenta w oddziale szpitalnym, w którym przebywa.
8. Badania i zabiegi wymagające aparatury medycznej wykonywane są w pracowniach /gabinetach diagnostycznych i zabiegowych szpitala lub podwykonawcy zgodnie z obowiązującą umową.
9. W przypadku kiedy Spółka nie posiada możliwości wykonania koniecznego badania/zabiegu wynikającego z procesu leczniczego, pacjent transportowany jest do podwykonawcy na koszt Spółki.
10. Spółka zapewnia pacjentom niezbędne środki lecznicze, pielęgnacyjne wynikające z procesu leczenia. Leki zlecane są przez lekarzy w oparciu o przyjętą przez Spółkę listę leków tzw. Receptariusz szpitala.
11. Pacjenci zobowiązani są do poinformowania lekarza o rodzaju i dawkach leków przyjmowanych przed hospitalizacją.

Dokumentacja medyczna

Art.18

1. Pobyt i leczenie pacjenta na poszczególnych etapach dokumentowane są zgodnie z obowiązującym prawem w dokumentacji medycznej indywidualnej i zbiorczej.
2. Dokumentacja medyczna Klinik Neuroradiochirurgii **prowadzona jest w postaci elektronicznej** z wykorzystaniem systemów informatycznych, dodatkowo **wspomagana jest formą papierową** na formularzach własnych, zaprojektowanych oraz na formularzach określonych w przepisach i umowach. Indywidualna dokumentacja medyczna prowadzona w postaci papierowej na oddziałach oraz w ambulatorium jest **digitalizowana**. Dostęp do dokumentacji w wersji elektronicznej posiadają osoby uprawnione w oparciu o kody dostępu nadane przez administratora danych.
3. Dokumentacja tworzona jest na bieżąco zgodnie z chronologią działań.
4. Historia choroby zakładana jest niezwłocznie po przyjęciu do szpitala. Zawiera ona pogrupowane informacje dotyczące przyjęcia do szpitala, przebiegu hospitalizacji, wypisania pacjenta ze szpitala. Do historii choroby dołącza się dokumenty dodatkowe prowadzone w zależności od rodzaju udzielanych świadczeń w szczególności:
 - 1) karta indywidualnej opieki pielęgniarskiej;
 - 2) karta obserwacji;
 - 3) karta gorączkowa;
 - 4) karta zleceń lekarskich;
 - 5) karta przebiegu znieczulenia;
 - 6) karta zabiegów fizjoterapeutycznych;
 - 7) karta czynności ratunkowych;
 - 8) wyniki badań diagnostycznych, jeżeli nie zostały wpisane do historii choroby;
 - 9) wyniki badań obrazowych;
 - 10) wyniki badań histopatologicznych;
 - 11) wyniki konsultacji;
 - 12) protokół operacyjny;
 - 13) dokumentacja monitorowania bólu;
 - 14) oświadczenia pacjenta lub przedstawiciela ustawowego o wyrażeniu zgody lub odmowy na wykonanie określonych procedur medycznych;
 - 15) Okołooperacyjna Karta Kontrolna.
5. Kartę informacyjną z leczenia szpitalnego lekarz kierujący oddziałem lub lekarz przez niego upoważniony opatruje kwalifikowanym podpisem elektronicznym, podpisem zaufanym, podpisem osobistym albo z wykorzystaniem sposobu potwierdzania pochodzenia oraz integralności danych dostępnego w systemie teleinformatycznym udostępnionym bezpłatnie przez Zakład Ubezpieczeń Społecznych. Odwzorowanie cyfrowe karty informacyjnej (EDM) jest wydawane przez lekarza kierującego oddziałem lub lekarza przez niego upoważnionego pacjentowi, jego przedstawicielowi lub osobie upoważnionej przez pacjenta, a w razie jego śmierci – osobie upoważnionej przez pacjenta za życia do otrzymywania informacji o jego stanie zdrowia i udzielonych świadczeniach zdrowotnych. Dopuszcza się wydanie karty informacyjnej na formularzu własnym Spółki (dokument opatrzony jest podpisem osobistym lekarza wypisującego).

6. Dokumentację dotyczącą opieki pielęgniarskiej akceptuje pielęgniarka koordynująca.
7. Zakończona historia przekazywana jest do Działu Usług Medycznych, a następnie do Archiwum Zewnętrznego/ dla lokalizacji Warszawa dokumentacja medyczna jest przekazywana bezpośrednio do Archiwum Zewnętrznego
8. Dokumentacja medyczna zabezpieczona i przechowywana jest w Archiwum przez okres 20 lat, wyjątki dotyczą:
 - 1) dokumentacji medycznej w przypadku zgonu pacjenta na skutek uszkodzenia ciała lub zatrucia, która jest przechowywana przez okres 30 lat,
 - 2) zdjęć rentgenowskich przechowywanych poza dokumentacją medyczną pacjenta, które są przechowywane przez okres 10 lat,
 - 3) skierowań na badania lub zleceń lekarza, które są przechowywane:
 - a) 5 lat, licząc od końca roku kalendarzowego, w którym udzielono świadczenia zdrowotnego będącego przedmiotem skierowania lub zlecenia lekarza,
 - b) 2 lat, licząc od końca roku kalendarzowego, w którym wystawiono skierowanie w przypadku gdy świadczenie zdrowotne nie zostało udzielone z powodu niezgłoszenia się pacjenta w ustalonym terminie, chyba że pacjent odebrał skierowanie;
 - 4) dokumentacji medycznej dotyczącej dzieci do ukończenia drugiego roku życia, która jest przechowywana przez okres 22 lat.
9. Szpital udostępnia dokumentację medyczną:
 - 1) pacjentowi lub jego przedstawicielowi ustawowemu;
 - 2) osobie upoważnionej przez pacjenta;
 - 3) upoważnionym organom.
10. Dokumentację medyczną udostępnia się:
 - a) na wniosek pacjenta, przedstawiciela ustawowego, bądź osoby upoważnionej przez pacjenta;
 - b) podmiotom udzielającym świadczeń zdrowotnych, jeżeli dokumentacja ta jest niezbędna do zapewnienia ciągłości świadczeń zdrowotnych;
 - c) organom władzy publicznej, w tym Rzecznikowi Praw Pacjenta, Narodowemu Funduszowi Zdrowia, organom samorządu zawodów medycznych oraz konsultantom krajowym i wojewódzkim, w zakresie niezbędnym do wykonywania przez te podmioty ich zadań, w szczególności nadzoru i kontroli;
 - d) podmiotom, w zakresie niezbędnym do przeprowadzenia kontroli na zlecenie ministra właściwego do spraw zdrowia;
 - e) upoważnionym przez podmiot osobom wykonującym zawód medyczny, w zakresie niezbędnym do sprawowania nadzoru nad podmiotem leczniczym niebędącym przedsiębiorcą;
 - f) Agencji Oceny Technologii Medycznych i Taryfikacji, w zakresie niezbędnym do wykonywania przez nią zadań;
 - g) ministrowi właściwemu do spraw zdrowia, sądom, w tym sądom dyscyplinarnym, prokuraturom, lekarzom sądowym i rzecznikom odpowiedzialności zawodowej, w związku z prowadzonym postępowaniem;
 - h) uprawnionym na mocy odrębnych ustaw organom i instytucjom, jeżeli badanie zostało przeprowadzone na ich wniosek;

- i) organom rentowym oraz zespołom do spraw orzekania o niepełnosprawności, w związku z prowadzonym przez nie postępowaniem;
- j) podmiotom prowadzącym rejestry usług medycznych, w zakresie niezbędnym do prowadzenia rejestrów;
- k) zakładom ubezpieczeń, za zgodą pacjenta;
- l) komisjom lekarskim podległym ministrowi właściwemu do spraw wewnętrznych, wojskowym komisjom lekarskim oraz komisjom lekarskim Agencji Bezpieczeństwa Wewnętrznego lub Agencji Wywiadu, podległym Szefom właściwych Agencji;
- m) osobom wykonującym zawód medyczny, w związku z prowadzeniem procedury oceniającej podmiot udzielający świadczeń zdrowotnych na podstawie przepisów o akredytacji w ochronie zdrowia albo procedury uzyskiwania innych certyfikatów jakości, w zakresie niezbędnym do ich przeprowadzenia;
- n) wojewódzkiej komisji do spraw orzekania o zdarzeniach medycznych w zakresie prowadzonego postępowania;
- o) spadkobiercom w zakresie prowadzonego postępowania przed wojewódzką komisją do spraw orzekania o zdarzeniach medycznych;
- p) osobom wykonującym czynności kontrolne do ich przeprowadzenia;
- q) członkom zespołów kontroli zakażeń szpitalnych w zakresie niezbędnym do wykonywania ich zadań.
- r) osobom uczestniczącym w przygotowaniu osób do wykonywania zawodu medycznego i kształceniu osób wykonujących zawód medyczny – wyłącznie w zakresie niezbędnym do realizacji celów dydaktycznych.

11. Dokumentacja medyczna jest udostępniana:

- 1) do wglądu w siedzibie podmiotu leczniczego, w tym także do baz danych w zakresie ochrony zdrowia, w miejscu udzielania świadczeń zdrowotnych, z wyłączeniem medycznych czynności ratunkowych, albo w siedzibie podmiotu udzielającego świadczeń zdrowotnych, z zapewnieniem pacjentowi lub innym uprawnionym organom lub podmiotom możliwości sporządzenia notatek lub zdjęć;
- 2) wydanie kserokopii (dokumentu wytworzonego przez odwzorowanie oryginału dokumentacji medycznej, w formie kserokopii).
- 3) wydanie wydruków/wizualizacji (dotyczy przypadków, w których dokumentacja jest prowadzona w postaci elektronicznej)
- 4) wydanie wyciągu (skrótowego dokumentu zawierającego wybrane informacje lub dane z całości dokumentacji medycznej)
- 5) wydanie odpisu (dokumentu wytworzonego przez przepisanie tekstu z oryginału dokumentacji medycznej z wiernym zachowaniem zgodności co do treści z oryginałem)
- 6) przez wydanie oryginału za potwierdzeniem odbioru i z zastrzeżeniem zwrotu po wykorzystaniu, na żądanie organów władzy publicznej albo sądów powszechnych, a także w przypadku gdy zwłoka w wydaniu dokumentacji mogłaby spowodować zagrożenie życia lub zdrowia pacjenta;
- 7) za pośrednictwem środków komunikacji elektronicznej;
- 8) na informatycznym nośniku danych.

12. Wniosek o udostępnienie dokumentacji medycznej można złożyć ustnie, pisemnie lub mailowo.

13. Pierwsze udostępnienie dokumentacji medycznej w danym zakresie jest bezpłatne. Za każde kolejne udostępnienie podmiot udzielający świadczeń zdrowotnych może pobierać opłatę.
14. Opłaty za udostępnienie dokumentacji medycznej określa Załącznik nr 3 do Regulaminu. Podstawą wyliczenia kwoty odpłatności jest wysokość przeciętnego wynagrodzenia w poprzednim kwartale publikowana co trzy miesiące przez Prezesa Głównego Urzędu Statystycznego.
15. W przypadku dokumentacji medycznej dotyczącej DiLO (diagnostyki i leczenia onkologicznego) nie pobiera się opłat za przygotowanie do udostępnienia.
16. Udostępnienie dokumentacji do wglądu na miejscu, po uprzednim uzgodnieniu terminu, jest bezpłatne.
17. Dokumentację medyczną udostępnia się w godzinach pracy rejestracji.
18. Osoba odpowiedzialna za udostępnienie dokumentacji medycznej prowadzi wykaz udostępnionej dokumentacji medycznej.
19. Pracownik Działu Usług Medycznych jest upoważniony do udostępniania dokumentacji medycznej pacjentom oraz osobom wskazanym przez pacjenta w oświadczeniu znajdującym się w dokumentacji medycznej. Rozstrzygnięć w przedmiocie udostępnienia dokumentacji medycznej organom lub instytucjom dokonuje kierujący Podmiotem.

Ciągłość opieki, transport pacjentów

Art. 19

1. Opieka lekarska w oddziałach szpitalnych realizowana jest przez lekarzy w systemie zapewniającym ciągłość opieki.
2. Opieka pielęgniarska realizowana jest w systemie zmianowym, 12 godzinnym.
3. Lekarze i pielęgniarki wymieniają istotne informacje o pacjentach wielokrotnie w ciągu doby, zapewniając ciągłość opieki nad pacjentami.
4. Informacje o stanie zdrowia poszczególnych pacjentów są dokumentowane na bieżąco w indywidualnej dokumentacji medycznej pacjenta.
5. Przekazanie opieki kolejnym zmianom następuje na styku dyżurów.
6. Lekarze, pielęgniarki przekazując pacjentów kolejnej zmianie przedstawiają istotne informacje o stanie zdrowia pacjentów, nowych przyjęciach na oddziałach, istotnych zdarzeniach, ich okolicznościach, podjętych działaniach. Informacje te dokumentowane są w książkach raportów lekarskich i książkach raportów pielęgniarskich.
7. Pacjenci wymagający realizacji świadczeń medycznych w innym oddziale, pracowni diagnostycznej lub na bloku operacyjnym transportowani są przez upoważnionych pracowników. Sposób transportu pacjenta określony jest przez lekarza lub pielęgniarkę. Do transportu pacjenta dołączona jest jego dokumentacja medyczna (historia choroby).
8. Pacjenci transportowani są na zewnątrz szpitala w przypadku:
 - 1) realizacji świadczeń zdrowotnych, których szpital nie udziela,
 - 2) kontynuacji leczenia w innym podmiocie wykonującym działalność leczniczą,
 - 3) wypisu ze szpitala pacjenta, którego dysfunkcja narządu ruchu uniemożliwia transport środkami komunikacji publicznej.
9. Pacjenci wymagający realizacji świadczeń medycznych w innym zakładzie po uprzednim

uzgodnieniu miejsca, transportowani są na podstawie pisemnego zlecenia określającego warunki transportu kołowego lub lotniczego. Zlecenie wystawiane jest przez ordynatora lub upoważnionego lekarza. W zleceniu określone jest w jakiej pozycji pacjent powinien być transportowany i kto powinien sprawować opiekę medyczną (ratownik medyczny, lekarz i ratownik medyczny). Pacjent jest odbierany z oddziału przez zespół karetki.

10. Pacjenci przebywający czasowo poza oddziałem np. w przypadku badań, zabiegów objęci są opieką przez pracowników medycznych komórki organizacyjnej wykonującej określone świadczenia.
11. Pacjenci wymagający kontynuacji leczenia w innym oddziale szpitala są przekazywani do właściwego oddziału zachowując jednocześnie ciągłość pobytu w szpitalu.
12. Pacjenci, wymagający zapewnienia ciągłości i kontynuacji opieki w placówkach pielęgnacyjno-opiekuńczych lub domach opieki społecznej a nieposiadający rodziny wydolnej opiekuńczo uzyskują wsparcie ze strony Szpitala w działaniach organizacyjnych umożliwiających pozyskanie stosownego miejsca opieki. Zadania te realizowane są na wniosek pacjenta lub rodziny pacjenta przez lub przy udziale pielęgniarki ds. socjalnych.
13. W ramach stawki kapitacyjnej w POZ pacjentom przysługuje przewóz transportem medycznym np. na badania diagnostyczne czy konsultacje do zakładu opieki zdrowotnej, na leczenie szpitalne w przypadkach:
 - a. konieczności podjęcia natychmiastowego leczenia w zakładzie opieki zdrowotnej (np., gdy lekarz podczas wizyty domowej lub w miejscu udzielania świadczeń ambulatoryjnych stwierdzi zły stan zdrowia pacjenta i potrzebny jest transport do szpitala) z wyłączeniem stanów nagłego zagrożenia zdrowia lub życia - w takich sytuacjach wzywane jest pogotowie ratunkowe,
 - b. wynikających z potrzeby zachowania ciągłości leczenia (np. transport pacjenta z jednego szpitala do drugiego w celu wykonania np. badań lub kontynuacji leczenia).
 - c. w przypadku dysfunkcji narządu ruchu uniemożliwiającej korzystanie ze środków transportu publicznego, przysługuje bezpłatny przejazd środkami transportu sanitarnego w celu odbycia leczenia do najbliższego zakładu opieki zdrowotnej udzielającego świadczeń we właściwym zakresie i z powrotem.

Wypisanie pacjenta

Art. 20

1. Wypisanie pacjenta ze Szpitala, jeżeli przepisy szczególne nie stanowią inaczej następuje:
 - 1) gdy stan zdrowia nie wymaga dalszego leczenia w Szpitalu,
 - 2) na żądanie osoby przebywającej w Szpitalu lub jej przedstawiciela ustawowego, z zastrzeżeniem przepisów szczególnych,
 - 3) jeżeli osoba przebywająca w Szpitalu w sposób rażąco narusza obowiązujące w Szpitalu przepisy (regulaminy), a nie zachodzi obawa, że zaprzestanie udzielania świadczeń może spowodować bezpośrednio niebezpieczeństwo dla jej życia lub zdrowia albo życia lub zdrowia innych osób.
2. Osoba występująca o wypisanie ze Szpitala na własne żądanie jest informowana przez lekarza wypisującego o możliwych następstwach zaprzestania leczenia w Szpitalu. Osoba

ta składa pisemne oświadczenie o wypisaniu ze Szpitala na własne żądanie. W przypadku niezłożenia przez pacjenta takiego oświadczenia lekarz wypisujący sporządza adnotację w historii choroby.

3. Wypisany pacjent ze Szpitala otrzymuje:
 - 1) Kartę informacyjną z leczenia szpitalnego, która winna zawierać:
 - a) dane identyfikujące pacjenta tj. imię i nazwisko, data urodzenia, adres zamieszkania lub pobytu, numer PESEL,
 - b) rozpoznanie choroby w języku polskim wg ICD-10 (dopuszcza się rozpoznanie w języku łacińskim w przypadku, gdy pacjent żąda, aby lekarz nie udzielał mu informacji o jego stanie zdrowia),
 - c) opis wyników wykonanych badań diagnostycznych lub konsultacji,
 - d) opis zastosowanego leczenia w przypadku wykonania zabiegu lub operacji – datę wykonania,
 - e) orzeczenie przy wypisie czasowej niezdolności do pracy, a w miarę potrzeby ocenę zdolności do wykonywania dotychczasowego zatrudnienia,
 - f) adnotacje o produktach leczniczych wraz z dawkowaniem i wyrobach medycznych w ilościach odpowiadających ilościom na receptach wystawionych pacjentowi,
 - g) terminy planowanych konsultacji, na które wystawiono skierowania,
 - h) wskazania, dla lekarza przyjmującego opiekę nad pacjentem lub pacjenta dotyczące dalszego sposobu leczenia, żywienia, pielęgnowania lub trybu życia.
 - 2) Recepty na leki i zlecenia na środki pomocnicze lub wyroby medyczne będące środkami ortopedycznymi zlecone w karcie informacyjnej (e-recepty, zlecenia na wyroby medyczne)
 - 3) Skierowanie na świadczenia zalecone w karcie informacyjnej (e-skierowanie)
 - 4) Zlecenia na transport zgodnie z odrębnymi przepisami.
4. Lekarz prowadzący lub kierownik oddziału zobowiązany jest powiadomić pacjenta o wynikach jego badań, jeśli wynik został dostarczony do Oddziału po wypisie pacjenta ze Szpitala. Działania te realizowane są ramach ambulatoryjnej opieki specjalistycznej.

Postępowanie w przypadku śmierci pacjenta

Art. 21

1. W przypadku śmierci pacjenta pielęgniarka niezwłocznie zawiadamia lekarza leczącego lub lekarza dyżurnego o śmierci pacjenta przebywającego w oddziale. Lekarz po przeprowadzeniu oględzin stwierdza zgon i jego przyczynę oraz wystawia kartę zgonu. W przypadku, gdy nie można ustalić przyczyny zgonu w sposób jednoznaczny lub z innych przyczyn zarządzono sekcję zwłok, kartę zgonu wystawia lekarz oddziału po przeprowadzeniu sekcji.
2. W sytuacji niebudzącej wątpliwości co do przyczyn zgonu, na wniosek pacjenta ustanowiony przed śmiercią lub na wniosek rodziny zmarłego dyrektor może wyrazić zgodę na odstąpienie od sekcji.
3. Lekarz niezwłocznie po stwierdzeniu zgonu pacjenta powiadamia wskazaną przez pacjenta osobę lub instytucję, lub przedstawiciela ustawowego. W przypadku niewskazania osoby lub instytucji albo braku przedstawiciela ustawowego podejmowane dalsze kroki celem

- skutecznego poszukiwania osoby uprawnionej do pochówku. W przypadku braku osoby deklarującej pochowanie zwłok pracownik socjalny ustala odpowiednią instytucję państwową zobligowaną do pochówku.
4. Po wystawieniu karty zgonu przez lekarza pielęgniarka niezwłocznie przekazuje ją do sekretariatu oddziału, na którym stwierdzono zgon.
 5. Pielęgniarka sporządza kartę skierowania zwłok do chłodni oraz zakłada na przegub dłoni albo stopy osoby zmarłej identyfikator wykonany z tworzywa sztucznego.
 6. Karta skierowania zawiera:
 - 1) imię i nazwisko osoby zmarłej,
 - 2) numer PESEL a w przypadku braku numeru PESEL – serię i numer dokumentu stwierdzającego tożsamość,
 - 3) datę i godzinę zgonu,
 - 4) godzinę skierowania zwłok osoby zmarłej do chłodni,
 - 5) imię i nazwisko oraz podpis pielęgniarki sporządzającej kartę,
 - 6) godzinę przyjęcia zwłok osoby zmarłej do chłodni.
 7. Identyfikator, zawiera:
 - 1) imię i nazwisko osoby zmarłej,
 - 2) numer PESEL a w przypadku braku numeru PESEL – serię i numer dokumentu stwierdzającego tożsamość,
 - 3) datę i godzinę zgonu.
 8. Jeżeli nie jest możliwe ustalenie tożsamości osoby zmarłej, w karcie skierowania oraz na identyfikatorze dokonuje się oznaczenia „NN, z podaniem przyczyny i okoliczności uniemożliwiających ustalenie tożsamości. Ponadto należy wpisać nr Księgi Głównej pod którym pacjent został przyjęty do szpitala.
 9. Zwłoki osoby zmarłej przewożone są przez pracowników szpitala do chłodni (umowa z firmą zewnętrzną) nie wcześniej niż po upływie dwóch godzin od czasu zgonu. Do tego czasu przybywa w wyznaczonym pomieszczeniu.
 10. W przypadku zgonu osoby zmarłej na chorobę zakaźną stosuje się odrębne przepisy prawa.
 11. Wysokość opłat za przechowywanie zwłok pacjenta przez okres dłuższy niż 72 godziny od osób lub instytucji uprawnionych do pochowania zwłok na podstawie ustawy z dnia 31 stycznia 1959 r. o cmentarzach i chowaniu zmarłych (Dz. U. z 2011 r. Nr 118, poz. 687 i Nr 144, poz. 853 oraz z 2012 r. poz. 951) oraz od podmiotów, na zlecenie których przechowuje się zwłoki w związku z toczącym się postępowaniem karnym zawarta została w Cenniku stanowiącym Załącznik nr 2a do Regulaminu Organizacyjnego.

**VII. ORGANIZACJA I ZADANIA POSZCZEGÓLNYCH JEDNOSTEK LUB
KOMÓREK ORGANIZACYJNYCH ZAKŁADU LECZENIA ORAZ
WARUNKI WSPÓŁDZIAŁANIA TYCH JEDNOSTEK LUB KOMÓREK
DLA ZAPEWNIENIA SPRAWNEGO I EFEKTYWNEGO
FUNKCJONOWANIA PODMIOTU POD WZGLĘDEM
DIAGNOSTYCZNO-LECZNICZYM, PIEŁĘGNACYJNYM,
REHABILITACYJNYM I ADMINISTRACYJNO-GOSPODARCZYM.**

Art. 22

1. Do zadań poszczególnych komórek organizacyjnych należy:
 - a) udzielanie świadczeń zgodnych z profilem;
 - b) obsługa pacjentów z zachowaniem najwyższej staranności i z poszanowaniem praw pacjenta;
 - c) zapewnienie przez personel niezbędnego wsparcia psychicznego pacjentom;
 - d) natychmiastowe udzielanie świadczeń zdrowotnych osobom w stanie nagłego zagrożenia zdrowotnego;
 - e) wydawanie orzeczeń i zaświadczeń zgodnie z odrębnymi przepisami;
 - f) prowadzenie oraz udostępnianie lub przekazywanie uprawnionym podmiotom niezbędnej dokumentacji zewnętrznej i wewnętrznej;
 - g) utrzymanie należytego stanu wyposażenia, aparatury oraz sprzętu technicznego i medycznego Podmiotu;
 - h) współpraca z pozostałymi komórkami organizacyjnymi Podmiotu, polegająca w szczególności na wymianie informacji o przebiegu procesu leczenia pacjenta oraz wspólnej realizacji ustalonego planu leczenia;
 - i) współpraca z innymi podmiotami, w tym podmiotami leczniczymi;
 - j) współpraca z Państwową Inspekcją Pracy, Państwowym Inspektorem Sanitarnym i podległymi mu jednostkami oraz innymi instytucjami upoważnionymi do sprawowania kontroli lub nadzoru nad działalnością Podmiotu.
2. Wszystkie jednostki organizacyjne i komórki organizacyjne współpracują dążąc do sprawnego i efektywnego funkcjonowania podmiotu pod względem diagnostyczno-leczniczym, pielęgnacyjnym, rehabilitacyjnym i administracyjno-gospodarczym. W szczególności kierujący Podmiotem mają obowiązek wzajemnej współpracy i dążenia do właściwego wykorzystania zasobów, optymalizacji procesu pracy oraz udzielenia niezbędnego wsparcia poszczególnym komórkom organizacyjnym.
3. Jednostki organizacyjne oraz komórki organizacyjne spółki współpracują ze sobą w celu zapewnienia prawidłowego przepływu informacji, mającego wpływ na szybkość i jakość udzielanych świadczeń zdrowotnych oraz ich prawidłowe dokumentowanie.
4. W celu zapewnienia prawidłowego współdziałania jednostek i komórek organizacyjnych Spółki oraz ustalania kierunków działania okresowo organizowane są:
 - a) Spotkania Zarządu Spółki
 - b) Spotkania z kierownikami komórek organizacyjnych

RADOMSKIE CENTRUM ONKOLOGII IM. BOHATERÓW RADOMSKIEGO CZERWCA` 76 SZPITAL SPECJALISTYCZNY

Art. 23

Izba Przyjęć Szpitala, komórka -023

Do zadań Izby Przyjęć Szpitala należy:

- 1) przyjmowanie pacjentów zakwalifikowanych do leczenia szpitalnego i udzielanie pomocy doraźnej chorym zgłaszających się do Izby Przyjęć;
- 2) wprowadzanie danych o usługach wykonanych u chorych zgłaszających się do Izby Przyjęć do systemu elektronicznego;
- 3) prowadzenie depozytu oraz magazynu odzieży pacjentów.

Art. 24

Gabinet Diagnostyczno-Zabiegowy Izby Przyjęć, komórka -031

Do zadań Gabinetu Diagnostyczno-Zabiegowy Izby Przyjęć należy wykonywanie zabiegów diagnostycznych lub terapeutycznych o charakterze zabiegowym, w tym m.in.:

- 1) iniekcje podskórne, domięśniowe, dożylnie;
- 2) pomiary ciśnienia tętniczego krwi i temperatury ciała;
- 3) pobieranie materiału do badań laboratoryjnych, mikrobiologicznych i cytologicznych;
- 4) pomiary wysokości i masy ciała;
- 5) zaopatrywanie ran i wykonywanie opatrunków.

Art. 25

Kliniczny Oddział Chemioterapii, komórka -022

Do zadań Oddziału Onkologicznego należy:

- 1) diagnostyka, specjalistyczne leczenie onkologiczne w zakresie chemioterapii oraz opieka szpitalna nad pacjentami;
- 2) rehabilitacja pacjentów;
- 3) prowadzenie prac naukowo-badawczych i szkoleń oraz udzielanie konsultacji w wyżej wymienionym zakresie;
- 4) kształcenie studentów
- 5) współpraca z innymi jednostkami i komórkami organizacyjnymi Podmiotu.

Klinicznym Oddziałem Chemioterapii kieruje kierownik Klinicznego Oddziału Chemioterapii, odpowiedzialny za jego prawidłowe funkcjonowanie, wykonujący obowiązki zgodnie z powierzonym zakresem czynności.

Art. 26

Gabinet Diagnostyczno-Zabiegowy Oddziału, komórka -030

Do zadań Gabinetu Diagnostyczno-Zabiegowy Oddziału należy wykonywanie zabiegów diagnostycznych lub terapeutycznych o charakterze zabiegowym, w tym m.in.:

- 1) iniekcje podskórne, domięśniowe, dożylnie;
- 2) pomiary ciśnienia tętniczego krwi i temperatury ciała;
- 3) pobieranie materiału do badań laboratoryjnych, mikrobiologicznych i cytologicznych;
- 4) pomiary wysokości i masy ciała;
- 5) wykonywanie badania ekg;
- 6) zaopatrywanie ran i wykonywanie opatrunków;

- 7) wykonywanie prostych zabiegów chirurgicznych niewymagających przeprowadzenia w środowisku bloku operacyjnego.

Art. 27

Kliniczny Oddział Chirurgii Onkologicznej, komórka-044 z **Pododdziałem Neurochirurgii**, komórka-046 oraz z **Pododdziałem Urologicznym**, komórka-080

Do zadań Klinicznego Oddziału Chirurgii Onkologicznej należy:

- 1) diagnostyka, specjalistyczne leczenie onkologiczne w zakresie chirurgii onkologicznej oraz opieka szpitalna nad pacjentami;
- 2) przygotowanie pacjentów do zabiegów operacyjnych,
- 3) wykonywanie zabiegów operacyjnych;
- 4) opieka anestezjologiczna i pooperacyjna pacjentów leczonych chirurgicznie;
- 5) rehabilitacja pacjentów;
- 6) współpraca z innymi jednostkami i komórkami organizacyjnymi Podmiotu
- 7) nadzór nad zadaniami wykonywanymi w ramach Pododdziałów Neurochirurgii oraz Urologicznego.

Pododdział Neurochirurgii, komórka -046, jest częścią Klinicznego Oddziału Chirurgii Onkologicznej. Do zadań Pododdziału Neurochirurgii należy:

- 1) diagnostyka, specjalistyczne leczenie w zakresie neurochirurgii;
- 2) udzielanie świadczeń zdrowotnych w zakresie leczenia operacyjnego chorób układu nerwowego;
- 3) konsultacja pacjentów z innych oddziałów szpitalnych;
- 4) współpraca z innymi jednostkami i komórkami organizacyjnymi Podmiotu.

Pododdział Urologiczny, komórka-080, jest częścią Klinicznego Oddziału Chirurgii Onkologicznej. Do zadań Pododdziału Urologicznego należy:

- 1) przygotowanie pacjentów do zabiegów operacyjnych w zakresie urologii,
- 2) wykonywanie zabiegów operacyjnych w zakresie urologii;
- 3) konsultacja pacjentów z innych oddziałów szpitalnych;
- 4) współpraca z innymi jednostkami i komórkami organizacyjnymi Podmiotu.

Klinicznym Oddziałem Chirurgii Onkologicznej z Pododdziałem Neurochirurgicznym i Pododdziałem urologicznym kieruje kierownik Klinicznego Oddziału Chirurgii Onkologicznej, odpowiedzialny za jego prawidłowe funkcjonowanie, wykonujący obowiązki zgodnie z powierzonym zakresem czynności.

Art. 28

Oddział Anestezjologii i Intensywnej Terapii, komórka -012

Do zadań Oddziału Anestezjologii i Intensywnej Terapii należy:

- 1) znieczulanie pacjentów w trakcie zabiegów operacyjnych i aplikacji wewnątrzjamowych

- 2) leczenie pacjentów hospitalizowanych w Podmiocie, znajdujących się w stanie bezpośredniego zagrożenia życia lub wymagających monitorowania i podtrzymywania podstawowych funkcji życiowych;
- 3) opieka anestezyjologiczna i pooperacyjna pacjentów leczonych chirurgicznie;
- 4) prowadzenie prac naukowo-badawczych i szkoleń oraz udzielanie konsultacji w wyżej wymienionym zakresie;
- 5) współpraca z innymi jednostkami i komórkami organizacyjnymi Podmiotu.

Oddziałem Anestezjologii i Intensywnej Terapii kieruje kierownik Oddziału Anestezjologii i Intensywnej Terapii, odpowiedzialny za jego prawidłowe funkcjonowanie, wykonujący obowiązki zgodnie z powierzonym zakresem czynności.

Art. 29

Blok Operacyjny, komórka -013

Blok operacyjny jest komórką organizacyjną Szpitala gotową do realizacji zadań 24 godziny na dobę we wszystkie dni w roku. Blok operacyjny realizuje zadania w odniesieniu do pacjentów hospitalizowanych w Oddziałach Szpitala w trybie planowym, w trybie nagłym oraz w trybie natychmiastowym.

Blok operacyjny realizuje świadczenia w oparciu o dwa podstawowe zespoły:

- 1) zabiegowe w skład których wchodzi lekarze specjalności zabiegowych i pielęgniarki operacyjne;
- 2) anestezyjologiczne w skład których wchodzi lekarze anestezyjology i pielęgniarki anestezyjologiczne.

Zabiegi operacyjne planowane realizowane są w oparciu o dzienny harmonogram ustalany przez Kierownika Oddziału Chirurgii Onkologicznej, obejmujący przydział odpowiedniej sali operacyjnej oraz kolejność realizacji poszczególnych zabiegów operacyjnych, z uwzględnieniem zachowania zasad aseptyki chirurgicznej.

W odniesieniu do każdego operowanego pacjenta prowadzona jest Okołooperacyjna Karta Kontrolna, której koordynatorem jest lekarz odpowiedzialny za znieczulenie pacjenta. Kartę podpisuje: **lekarz anestezyjolog (koordynator karty)**. W przypadku operacji realizowanej w trybie natychmiastowym, dopuszcza się odstępnie od prowadzenia OKK.

Do zadań Bloku Operacyjnego należy:

- 1) wykonywanie zabiegów operacyjnych oraz wszystkich czynności poprzedzających zabieg, towarzyszących mu i niezbędnych zaraz po jego zakończeniu;
- 2) umożliwienie przeprowadzenia zabiegu operacyjnego w trybie planowym jak i pilnym przez współpracujące oddziały zabiegowe oraz utrzymywanie w stanie stałego pogotowia operacyjnego i tak zorganizowanego, aby w razie nagłej potrzeby personel, instrumentarium, bielizna i sprzęt były przygotowane do bezwzględnego wykonania zabiegu operacyjnego o każdej porze;

- 3) współpraca bloku operacyjnego z Oddziałem Anestezjologii i Intensywnej Terapii oraz wszystkimi oddziałami zabiegowymi wykonującymi zabiegi na bloku operacyjnym.

Koordinator Okołooperacyjnej Karty Kontrolnej

Do zadań Koordynatora należą:

- 1) Dokonywanie wpisów w okołooperacyjnej karcie kontrolnej na podstawie informacji udzielonych przez członków Zespołu operacyjnego, zgodnie z zakresem ich zadań podczas operacji;
- 2) Podpisywanie okołooperacyjnej karty kontrolnej, która stanowi integralną część historii choroby.

Punkt sterylizacji

Punkt sterylizacji znajdujący się w przestrzeni Bloku operacyjnego wyposażono w sterylizator parowy firmy Getinge HS-33 rok produkcji 2014 oraz myjnię dezynfektor firmy Getinge S 46-4, rok produkcji 2014. Obydwa urządzenia znajdują się w obrębie bloku operacyjnego. Wydzielono strefy dla pomieszczeń podręcznej sterylizatorni. Proces sterylizacji podlega monitorowaniu za pomocą testów chemicznych klasy 5 i 6. Do każdego pakietu testów biologicznych (ampułkowych) do pakietu reprezentatywnego 1x dziennie z czasem odczytu 24 min. oraz wydruku parametrów fizycznych po procesie mycia i sterylizacji. Nie posiadamy wydruków z inkubatora do testów biologicznych. W myjni – dezynfektorze wprowadzono testy zanieczyszczeń białkowych (testy chemiczne). W Radomskim Centrum Onkologii wykonuje się reprocessowania wyrobów medycznych. Przed pierwszym wsadem wykonujemy również test kontroli sterylizatora za pomocą testu Bowie-dick, który weryfikuje prawidłowe odprowadzenie powietrza z komory sterylizatora. Wszystkie testy kontroli myjni-dezynfektora oraz ze sterylizatora przyklejane są do kopert w której znajduje się cała dokumentacja z przeprowadzanych procesów mycia i sterylizacji wyrobów medycznych.

Blokiem operacyjnym kieruje Kierownik Klinicznego Oddziału Chirurgii Onkologicznej we współpracy z pielęgniarką koordynującą pionu zabiegowego.

Art. 30

Pracownia Endoskopii, komórka -024

Do zadań Pracowni Endoskopii należy:

- 1) Wykonywanie diagnostycznych badań endoskopowych górnego i dolnego odcinka przewodu pokarmowego (gastroskopia, kolonoskopia, EUS, EBUS);
- 2) Wykonywanie diagnostycznych urologicznych badań endoskopowych;
- 3) Pobieranie w celach diagnostycznych materiałów do badań.

Pracę Pracowni Endoskopii koordynuje koordynator Pracowni Endoskopii, odpowiedzialny za jej prawidłowe funkcjonowanie, wykonujący obowiązki zgodnie z powierzonym zakresem czynności.

Art. 31

Pracownia Badań Bronchoskopowych, komórka -055

Do zadań Pracowni Badań Bronchoskopowych należy:

- 1) wykonywanie diagnostycznych badań bronchoskopowych i bronchofiberoskopowych;
- 2) pobieranie w celach diagnostycznych materiału do badań.

Art. 32

Apteka Szpitalna, komórka -063

Do zadań Apteki Szpitalnej należy:

- 1) zaopatrzenie w produkty lecznicze i materiały opatrunkowe jednostki i komórki organizacyjne realizujące działalność leczniczą;
- 2) sporządzanie leków recepturowych, cytostatyków, aptecznych i jałowych;
- 3) przygotowywanie żywienia pozajelitowego w Pracowni Żywienia;
- 4) udział w monitorowaniu działań niepożądanych leków;
- 5) udzielanie informacji o produktach leczniczych i materiałach opatrunkowych;
- 6) udział w badaniach klinicznych prowadzonych na terenie Podmiotu;
- 7) udział w racjonalizacji farmakoterapii;
- 8) współuczestniczenie w prowadzeniu gospodarki produktami leczniczymi i materiałami opatrunkowymi;
- 9) prowadzenie ewidencji próbek do badań klinicznych oraz ewidencji produktów leczniczych do żywienia oraz materiałów opatrunkowych.

Apteką Szpitalną kieruje kierownik Apteki Szpitalnej, odpowiedzialny za jego prawidłowe funkcjonowanie, wykonujący obowiązki zgodnie z powierzonym zakresem czynności.

Art. 33

Punkt Pobrań Materiałów do Badań, komórka -018

Do zadań Punktu Pobrań Materiałów do Badań należy pobieranie materiału do badań laboratoryjnych, mikrobiologicznych i cytologicznych.

Art. 34

Punkt Pobrań Krwi, komórka -019

Do zadań Punktu Pobrań Krwi należy pobieranie krwi dla celów diagnostycznych, profilaktycznych, monitorowania leczenia, sanitarno-epidemiologicznych.

Art. 35

Zakład Patomorfologii, komórka -119

Do zadań Zakładu Patomorfologii należy:

- 1) Rejestracja materiałów dostarczonych z oddziałów i poradni RCO
- 2) Wstępne przygotowanie materiałów operacyjnych i przygotowanie materiałów do

transportu

- 3) Wykonywania badań histopatologicznych
- 4) Wykonywanie badań cytologicznych płynów, wydzielin ustrojowych oraz otrzymanych drogą biopsji cienkoigłowej
- 5) Wykonywanie badań śródoperacyjnych
- 6) Prowadzenie dokumentacji medycznej zgodnie z obowiązującymi przepisami
- 7) Zasady wykonywania poszczególnych badań i czynności opisane są szczegółowo w procedurach i instrukcjach obowiązujących z Zakładzie.

RADOMSKIE CENTRUM ONKOLOGII IM. BOHATERÓW RADOMSKIEGO CZERWCA'76 POLIKLINIKA

Art. 36

Nadzór nad prawidłowym funkcjonowaniem poradni świadczących usługi w ramach Radomskiego Centrum Onkologii im. Bohaterów Radomskiego Czerwca Poliklinika pełni kierownik administracyjny przychodni, wykonujący obowiązki zgodnie z powierzonym zakresem czynności. Bezpośrednim przełożonym kierownika administracyjnego przychodni jest kierownik przychodni.

Art. 37

Poradnia Chemioterapii, komórka -020

Do zadań Poradni Chemioterapii należy:

- 1) konsultowanie pacjentów kierowanych przez jednostki zewnętrzne
- 2) udzielanie świadczeń zdrowotnych w rodzaju ambulatoryjnej opieki specjalistycznej w zakresie chemioterapii oraz hormonoterapii;
- 3) kwalifikowanie, kierowanie pacjentów do odpowiednich zakładów i oddziałów w celu dalszego leczenia, w tym leczenia szpitalnego;
- 4) zapewnienie specjalistycznej opieki pacjentom po leczeniu szpitalnym;
- 5) wydawanie zaświadczeń lekarskich, wniosków do ZUS, orzekanie o czasowej niezdolności do pracy;
- 6) współpraca z innymi jednostkami organizacyjnymi i komórkami organizacyjnymi Podmiotu.

Art. 38

Poradnia Chirurgii Onkologicznej, komórka -026

Do zadań Poradni Chirurgii Onkologicznej należy:

- 1) konsultowanie pacjentów kierowanych przez jednostki zewnętrzne;
- 2) kwalifikowanie, kierowanie pacjentów do odpowiednich zakładów i oddziałów w celu dalszego leczenia, w tym leczenia szpitalnego;
- 3) wykonywanie zabiegów ambulatoryjnych z zakresu chirurgii;
- 4) przekazywanie materiału pobranego podczas zabiegu do badania histopatologicznego

- bądź laboratoryjnego
- 5) diagnozowanie i leczenie pacjentów ze schorzeniami onkologicznymi nie wymagających leczenia stacjonarnego;
 - 6) wydawanie zaświadczeń lekarskich, wniosków do ZUS, orzekanie o czasowej niezdolności do pracy;
 - 7) udzielanie specjalistycznych porad pacjentom zgłaszającym się do poradni;
 - 8) współpraca z innymi jednostkami organizacyjnymi i komórkami organizacyjnymi Podmiotu.

Art. 39

Poradnia Onkologiczna, komórka -027

Do zadań Poradni Onkologicznej należy:

- 1) konsultowanie pacjentów kierowanych przez jednostki zewnętrzne;
- 2) kwalifikowanie, kierowanie pacjentów do odpowiednich zakładów i oddziałów w celu dalszego leczenia, w tym leczenia szpitalnego;
- 3) zapewnienie specjalistycznej opieki pacjentom po leczeniu szpitalnym;
- 4) diagnozowanie i leczenie pacjentów ze schorzeniami onkologicznymi nie wymagających leczenia stacjonarnego;
- 5) wydawanie zaświadczeń lekarskich, wniosków do ZUS, orzekanie o czasowej niezdolności do pracy;
- 6) udzielanie specjalistycznych porad pacjentom zgłaszającym się do poradni;
- 7) współpraca z innymi jednostkami organizacyjnymi i komórkami organizacyjnymi Podmiotu.

Art. 40

Poradnia Otolaryngologiczna, komórka -032

Do zadań Poradni Otolaryngologicznej należy:

- 1) konsultowanie pacjentów kierowanych przez jednostki zewnętrzne;
- 2) udzielanie świadczeń zdrowotnych w rodzaju ambulatoryjnej opieki specjalistycznej w zakresie otolaryngologii;
- 3) kwalifikowanie, kierowanie pacjentów do odpowiednich zakładów i oddziałów w celu dalszego leczenia, w tym leczenia szpitalnego;
- 4) zapewnienie specjalistycznej opieki pacjentom po leczeniu szpitalnym;
- 5) realizowanie programów profilaktycznych w zakresie Nowotworów Głowy i Szyi;
- 6) wydawanie zaświadczeń lekarskich, wniosków do ZUS, orzekanie o czasowej niezdolności do pracy;
- 7) współpraca z innymi jednostkami organizacyjnymi i komórkami organizacyjnymi Podmiotu.

Art. 41

Poradnia Radioterapii, komórka -056

Do zadań Poradni Radioterapii należy:

- 1) konsultowanie pacjentów kierowanych przez jednostki zewnętrzne;
- 2) udzielanie świadczeń zdrowotnych w rodzaju ambulatoryjnej opieki specjalistycznej w zakresie radioterapii;
- 3) kwalifikowanie, kierowanie pacjentów do odpowiednich zakładów i oddziałów w celu dalszego leczenia, w tym leczenia szpitalnego;
- 4) zapewnienie specjalistycznej opieki pacjentom po leczeniu szpitalnym;
- 5) wydawanie zaświadczeń lekarskich, wniosków do ZUS, orzekanie o czasowej niezdolności do pracy;
- 6) współpraca z innymi jednostkami organizacyjnymi i komórkami organizacyjnymi Podmiotu.

Art. 42

Poradnia Psychologiczna, komórka -034

Do zadań Poradni Psychologicznej należy:

- 1) diagnostyka psychologiczna,
- 2) poradnictwo psychologiczne,
- 3) psychoterapia indywidualna,
- 4) psychoedukacja,
- 5) działania profilaktyczne
- 6) konsultowanie pacjentów kierowanych przez jednostki wewnętrzne;
- 7) zapewnienie specjalistycznej opieki psychologicznej pacjentom po i/lub w trakcie leczenia szpitalnego.

Art. 43

Poradnia Urologiczna, komórka -049

Do zadań Poradni Urologicznej należy:

- 1) konsultowanie pacjentów kierowanych przez jednostki zewnętrzne;
- 2) udzielanie świadczeń zdrowotnych w rodzaju ambulatoryjnej opieki specjalistycznej w zakresie urologii;
- 3) kwalifikowanie, kierowanie pacjentów do odpowiednich zakładów i oddziałów w celu dalszego leczenia, w tym leczenia szpitalnego;
- 4) wydawanie zaświadczeń lekarskich, wniosków do ZUS, orzekanie o czasowej niezdolności do pracy;
- 5) współpraca z innymi jednostkami organizacyjnymi i komórkami organizacyjnymi Podmiotu.

Art. 44

Poradnia Ginekologii Onkologicznej, komórka -050

Do zadań Poradni Ginekologii Onkologicznej należy:

- 1) konsultowanie pacjentów kierowanych przez jednostki zewnętrzne;
- 2) udzielanie świadczeń zdrowotnych w rodzaju ambulatoryjnej opieki specjalistycznej

- w zakresie ginekologii onkologicznej;
- 3) kwalifikowanie, kierowanie pacjentów do odpowiednich zakładów i oddziałów w celu dalszego leczenia, w tym leczenia szpitalnego;
 - 4) zapewnienie specjalistycznej opieki pacjentom po leczeniu szpitalnym;
 - 5) wydawanie zaświadczeń lekarskich, wniosków do ZUS, orzekanie o czasowej niezdolności do pracy;
 - 6) współpraca z innymi jednostkami organizacyjnymi i komórkami organizacyjnymi Podmiotu.

Art. 45

Poradnia Profilaktyki Chorób Piersi, komórka -051

Do zadań Poradni Profilaktyki Chorób Piersi należy:

- 1) konsultowanie pacjentów kierowanych przez jednostki zewnętrzne;
- 2) udzielanie świadczeń zdrowotnych w rodzaju ambulatoryjnej opieki specjalistycznej w zakresie profilaktyki chorób piersi;
- 3) kwalifikowanie, kierowanie pacjentów do odpowiednich zakładów i oddziałów w celu dalszego leczenia, w tym leczenia szpitalnego;
- 4) zapewnienie specjalistycznej opieki pacjentom po leczeniu szpitalnym;
- 5) realizowanie programu profilaktycznego dotyczącego przesiewowego wykrywania raka piersi – etap pogłębiony;
- 6) wydawanie zaświadczeń lekarskich, wniosków do ZUS, orzekanie o czasowej niezdolności do pracy;
- 7) współpraca z innymi jednostkami organizacyjnymi i komórkami organizacyjnymi Podmiotu.

Art. 46

Poradnia Chirurgii Klatki Piersiowej, komórka -052

Do zadań Poradni Chirurgii Klatki Piersiowej należy:

- 1) konsultowanie pacjentów kierowanych przez jednostki zewnętrzne;
- 2) udzielanie świadczeń zdrowotnych w rodzaju ambulatoryjnej opieki specjalistycznej ze schorzeniami narządów klatki piersiowej nie wymagających leczenia stacjonarnego;
- 3) kwalifikowanie, kierowanie pacjentów do odpowiednich zakładów i oddziałów w celu dalszego leczenia, w tym leczenia szpitalnego;
- 4) zapewnienie specjalistycznej opieki pacjentom po leczeniu szpitalnym;
- 5) wydawanie zaświadczeń lekarskich, wniosków do ZUS, orzekanie o czasowej niezdolności do pracy;
- 6) współpraca z innymi jednostkami organizacyjnymi i komórkami organizacyjnymi Podmiotu.

Art. 47

Poradnia Leczenia Bólu, komórka -053

Do zadań Poradni Leczenia Bólu należy:

- 1) kompleksowe leczenie pacjentów cierpiących z powodu przewlekłych zespołów bólowych;
- 2) konsultowanie leczenia przeciwbólowego pacjentów w trakcie hospitalizacji;
- 3) zapewnienie specjalistycznej opieki pacjentom po leczeniu szpitalnym.

Art. 48

Poradnia Ginekologiczno-Położnicza, komórka -066

Do zadań Poradni Ginekologiczno-Położniczej należy:

- 1) udzielanie świadczeń zdrowotnych w rodzaju ambulatoryjnej opieki specjalistycznej w zakresie ginekologii onkologicznej;
- 2) realizowanie programu profilaktycznego wczesnego wykrywania raka szyjki macicy – etap pogłębiony;
- 3) kwalifikowanie, kierowanie pacjentów do odpowiednich zakładów i oddziałów w celu dalszego leczenia, w tym leczenia szpitalnego;
- 4) współpraca z innymi jednostkami organizacyjnymi i komórkami organizacyjnymi Podmiotu.

Art. 49

Poradnia Kardiologiczna z Pracownią ECHO, komórka -068

Do zadań Poradni Kardiologicznej z Pracownią ECHO należy:

- 1) udzielanie świadczeń zdrowotnych polegających na diagnostyce i leczeniu schorzeń serca i układu krążenia;
- 2) konsultowanie pacjentów kierowanych przez komórki wewnętrzne;
- 3) zapewnienie specjalistycznej opieki pacjentom w trakcie hospitalizacji;

Art. 50

Poradnia Żywienia, komórka -070

Do zadań Poradni Żywienia należy:

- 1) udzielanie świadczeń zdrowotnych polegających na diagnostyce i leczeniu zaburzeń w odżywianiu u pacjentów onkologicznych;
- 2) planowanie, zlecenie i monitorowanie żywienia dojelitowego i pozajelitowego w warunkach domowych;
- 3) konsultowanie pacjentów kierowanych przez jednostki zewnętrzne;
- 4) zapewnienie specjalistycznej opieki pacjentom w trakcie hospitalizacji;

Art. 51

Poradnia Gastroenterologiczna, komórka -072

Do zadań Poradni Gastroenterologicznej należy:

- 1) udzielanie świadczeń zdrowotnych polegających na diagnostyce i leczeniu schorzeń układu pokarmowego;
- 2) konsultowanie pacjentów kierowanych przez jednostki zewnętrzne;
- 3) zapewnienie specjalistycznej opieki pacjentom w trakcie hospitalizacji;
- 4) Poradnia ściśle współpracuje z Pracownią Endoskopii.

Art. 52

Poradnia Nefrologiczna, komórka -075

Do zadań Poradni Nefrologicznej należy:

- 1) udzielanie świadczeń zdrowotnych polegających na diagnostyce i leczeniu schorzeń nerek, układu moczowego i nadciśnienia nerkopochodnego;
- 2) konsultowanie pacjentów kierowanych przez jednostki zewnętrzne;
- 3) zapewnienie specjalistycznej opieki pacjentom w trakcie hospitalizacji.

Art. 53

Gabinet Diagnostyczno-Zabiegowy Ambulatoryjnej Opieki Specjalistycznej, komórka – 021

Do zadań Gabinetu Diagnostyczno-Zabiegowy Ambulatoryjnej Opieki Specjalistycznej należy wykonywanie zabiegów diagnostycznych lub terapeutycznych o charakterze zabiegowym, w tym m.in.:

- 1) wykonywanie biopsji cienko- i gruboigłowych;
- 2) wykonywanie prostych zabiegów chirurgicznych niewymagających przeprowadzenia w środowisku bloku operacyjnego iniekcje podskórne, domięśniowe, dożylnie;
- 3) pomiary ciśnienia tętniczego krwi i temperatury ciała;
- 4) pobieranie materiału do badań laboratoryjnych, mikrobiologicznych i cytologicznych;
- 5) pomiary wysokości i masy ciała;
- 6) zaopatrywanie ran i wykonywanie opatrunków

Art. 54

Pracownia Rezonansu Magnetycznego II, komórka -062

Do zadań Pracowni Rezonansu Magnetycznego należy wykonywanie badania rezonansu magnetycznego.

Art. 55

Poradnia Neurochirurgiczna, komórka – 123

Do zadań Poradni Neurochirurgicznej należy:

- 1) udzielanie świadczeń zdrowotnych w rodzaju ambulatoryjnej opieki specjalistycznej w zakresie neurochirurgii

- 2) kwalifikacja pacjentów do leczenia szpitalnego;
- 3) kontrola pacjentów po hospitalizacji.

Art. 56

Poradnia Medycyny Paliatywnej, komórka-126

Do zadań Poradni Medycyny Paliatywnej należy leczenie zachowawcze, podwyższające jakość życia człowieka w obliczu nadchodzącej śmierci, pozwalające choremu dobrze funkcjonować nawet w zaawansowanym stadium choroby

ZAKŁAD RADIOTERAPII

Nadzór nad prawidłowym funkcjonowaniem Zakładu Radioterapii pełni kierownik Zakładu Radioterapii i Klinicznego Oddziału Radioterapii, wykonujący obowiązki zgodnie z powierzonym zakresem czynności. Bezpośrednim przełożonym kierownika Zakładu Radioterapii i Klinicznego Oddziału Radioterapii jest Dyrektor Medyczny.

Art. 57

Kliniczny Oddział Radioterapii, komórka -045

Do zadań Klinicznego Oddziału Radioterapii należy:

- 1) diagnostyka, specjalistyczne leczenie onkologiczne w zakresie radioterapii (teleradioterapii i brachyterapii) i radiochemioterapii oraz opieka ambulatoryjna i szpitalna nad pacjentami;
- 2) rehabilitacja pacjentów;
- 3) prowadzenie prac naukowo-badawczych i szkoleń oraz udzielanie konsultacji w wyżej wymienionym zakresie;
- 4) współpraca z innymi jednostkami i komórkami organizacyjnymi Podmiotu.

Klinicznym Oddziałem Radioterapii kieruje kierownik Zakładu Radioterapii i Klinicznego Oddziału Radioterapii, odpowiedzialny za jego prawidłowe funkcjonowanie, wykonujący obowiązki zgodnie z powierzonym zakresem czynności.

Art. 58

Gabinet Diagnostyczno-Zabiegowy Oddziału, komórka -030

Do zadań Gabinetu Diagnostyczno-Zabiegowy Oddziału należy wykonywanie zabiegów diagnostycznych lub terapeutycznych o charakterze zabiegowym, w tym m.in.:

- 1) iniekcje podskórne, domięśniowe, dożylnie;
- 2) pomiary ciśnienia tętniczego krwi i temperatury ciała;
- 3) pobieranie materiału do badań laboratoryjnych, mikrobiologicznych i cytologicznych;
- 4) pomiary wysokości i masy ciała;
- 5) wykonywanie badania ekg;

- 6) zaopatrywanie ran i wykonywanie opatrunków;
- 7) wykonywanie prostych zabiegów chirurgicznych niewymagających przeprowadzenia w środowisku bloku operacyjnego.

Art. 59

Pracownia Teleradioterapii, komórka -035

Do zadań Pracowni Teleradioterapii należy realizacja leczenia teleradioterapią na akceleratorach medycznych, w tym:

- 1) napromienianie pacjentów zgodnie z harmonogramem zleconym przez lekarza radioterapeutę,
- 2) prowadzenie dokumentacji w zakresie napromieniania pacjenta.

Częścią Pracowni Teleradioterapii są:

Pracownia Symulatora CT, komórka -038, do zadań której należy wykonanie badania CT do celów planowania leczenia teleradioterapii na podstawie zlecenia lekarza radioterapeuty oraz wykonanie symulacji wirtualnej.

Pracownia Modelarni, komórka -039, do zadań której należy wykonanie wszelkich unieruchomień (masek) dla pacjentów leczonych teleradioterapią po otrzymaniu od lekarza radioterapeuty zlecenia na wykonanie planu leczenia teleradioterapii.

Art. 60

Pracownia Brachyterapii wraz z Pracownią Radiologii Zabiegowej, komórka -036

Do zadań Pracowni Brachyterapii wraz z Pracownią Radiologii Zabiegowej należy realizacja leczenia brachyterapią, w tym:

- 1) napromienianie pacjentów zgodnie z harmonogramem zleconym przez lekarza radioterapeutę,
- 2) prowadzenie dokumentacji w zakresie napromieniania pacjenta.

Art. 61

Gabinet Zabiegowy Brachyterapii, komórka -037

Do zadań Gabinetu Zabiegowego Brachyterapii należy wykonywanie zabiegów diagnostycznych lub terapeutycznych o charakterze zabiegowym mających na celu przygotowanie pacjenta do brachyterapii.

Art. 62

Zakład Fizyki Medycznej, komórka – 074

Do zadań Zakładu Fizyki Medycznej należy

- 1) przygotowanie pacjenta do radioterapii, począwszy od wykonania unieruchomień indywidualnych, poprzez badanie tomograficzne do planowania leczenia, planowanie leczenia teleradioterapią i brachyterapią,

- 2) weryfikacja komputerowych planów leczenia zarówno metodami obliczeniowymi jak i dozymetrycznymi,
- 3) realizacja napromieniania na przyspieszaczach medycznych i urządzeniach do brachyterapii,
- 4) kontrola jakości radioterapii,
- 5) kontrola specjalistycznej urządzeń radiologicznych,
- 6) nadzór nad kontrolą eksploatacyjną urządzeń radiologicznych.

W Zakładzie Fizyki Medycznej znajdują się Pracownia Dozymetrii, Pracownia Planowania Teleradioterapii, Pracownia Planowania Brachyterapii.

Zakładem Fizyki Medycznej kieruje kierownik Zakładu Fizyki Medycznej, odpowiedzialny za jego prawidłowe funkcjonowanie, wykonujący obowiązki zgodnie z powierzonym zakresem czynności.

Kierownik Zakładu Fizyki Medycznej podlega kierownikowi Zakładu Radioterapii i Klinicznego Oddziału Radioterapii.

Art. 63

Pracownia Dozymetrii, komórka -040

Do zadań Pracowni Dozymetrii należy:

- 1) wykonywanie kontroli eksploatacyjnych urządzeń do brachyterapii;
- 2) wykonywanie kontroli eksploatacyjnych akceleratorów medycznych;
- 3) weryfikacja dozymetryczna planów leczenia;
- 4) zbieranie danych dozymetrycznych akceleratorów w celu wprowadzenia ich do systemów planowania leczenia;
- 5) weryfikacja poprawnego działania systemów planowania leczenia;
- 6) kontrola jakości aparatów diagnostycznych i terapeutycznych;
- 7) nadzór nad naprawą i konserwacją aparatów diagnostycznych i terapeutycznych.

Art. 64

Pracownia Planowania Teleradioterapii, komórka -041

Do zadań Pracowni Planowania Teleradioterapii należy:

- 1) przyjęcie od lekarza radioterapeuty zlecenia na wykonanie planu leczenia teleradioterapią;
- 2) przedstawienie lekarzowi radioterapeucie wykonanego planu leczenia i planów alternatywnych w celu wyboru planu optymalnego;
- 3) realizacja zaleceń lekarza radioterapeuty dotyczących zmian w planie leczenia;
- 4) sprawdzenie wykonanego planu leczenia poprzez obliczenia weryfikacyjne i kontrolę parametrów planu oraz możliwości realizacji na akceleratorze;
- 5) wprowadzenie danych pacjenta do systemu zarządzającego, dostarczenie przygotowanej i sprawdzonej karty leczenia wraz z planem leczenia do stanowiska akceleratora;

- 6) prowadzenie dokumentacji w zakresie planowania napromieniania.

Art. 65

Pracownia Planowania Brachyterapii, komórka -042

Do zadań Pracowni Planowania Brachyterapii należy:

- 1) przyjęcie od lekarza radioterapeuty zlecenia na wykonanie planu leczenia techniką brachyterapii,
- 2) uczestniczenie w obrazowaniu CT do celów planowania leczenia,
- 3) uczestniczenie w obrazowaniu RTG pozwalającym na lokalizację położenia aplikatorów,
- 4) wykonanie planu leczenia,
- 5) przedstawienie do oceny lekarzowi radioterapeucie planu leczenia,
- 6) współpraca z lekarzem radioterapeutą w zakresie wyboru optymalnego planu leczenia,
- 7) zaaprobowanie ostatecznej wersji planu leczenia,
- 8) weryfikacja i sprawdzenie zaaprobowanego przez lekarza radioterapeutę planu leczenia,
- 9) przesłanie planu leczenia do systemu sterującego aparatem terapeutycznym,
- 10) udział w realizacji planu leczenia;
- 11) prowadzenie dokumentacji w zakresie planowania napromieniania.

ZAKŁAD DIAGNOSTYKI OBRAZOWEJ Z PRACOWNIĄ PET

Art. 66

Do zadań Zakładu Diagnostyki Obrazowej z Pracownią PET należy:

- 1) wykonywanie diagnostycznych badań obrazowych na zlecenie właściwych jednostek i komórek organizacyjnych Szpitala oraz na zlecenie innych podmiotów leczniczych na zasadach określonych w umowach zawartych z tymi podmiotami przez Szpital
- 2) diagnostyka w zakresie onkologii;
- 3) prowadzenie badań naukowych, prac badawczo-rozwojowych i wdrożeniowych z dziedziny diagnostyki nowotworów;
- 4) wdrażanie nowych metod diagnostycznych i opracowywanie symptomatologii zmian nowotworowych;
- 5) kompleksowe szkolenie w diagnostyce onkologicznej pracowników Podmiotu oraz radiologów z innych podmiotów leczniczych;
- 6) diagnostyka raka sutka i organizacja badań profilaktycznych celem wykrywania raka klinicznie bezobjawowego – wdrożenie badań, opracowywanie symptomatologii radiologicznej zmian bezobjawowych;
- 7) współpraca z innymi jednostkami i komórkami organizacyjnymi Podmiotu.

Kierownikiem Zakładu Diagnostyki Obrazowej z Pracownią PET jest kierownik Zakładu Diagnostyki Obrazowej.

Art. 67

Pracownia USG, komórka -015

Do zadań Pracowni USG należy wykonywanie i opisywanie badań USG.

Art. 68

Pracownia Pozytonowej Tomografii Emisyjnej (PET-CT), komórka -016

Do zadań Pracowni Pozytonowej Tomografii Emisyjnej (PET-CT) należy wykonywanie badań wykorzystujących metody medycyny nuklearnej u pacjentów leczonych w Szpitalu, Poradniach Specjalistycznych oraz pacjentów kierowanych przez innych świadczeniodawców, w przypadku zawarcia stosownych umów.

Art. 69

Pracownia Izotopowej Klasy III-Laboratorium do Przygotowania Radiofarmaceutyków, komórka -033

Zadaniem Pracowni Izotopowej Klasy III-Laboratorium do Przygotowania Radiofarmaceutyków jest rozdzobowanie izotopu F16 (FDG) przed badaniem PET-CT.

Art. 70

Pracownia Tomografii Komputerowej, komórka -017

Do zadań Pracowni Tomografii Komputerowej należy wykonywanie i opisywanie badań TK.

Art. 71

Pracownia Mammografii, komórka -028

Do zadań Pracowni Mammografii należy:

- 1) Wykonywanie badań mammograficznych;
- 2) Realizowanie programu profilaktycznego dot. wykrywania chorób piersi.

Art. 72

Pracownia RTG, komórka -043

Do zadań Pracowni RTG należy wykonywanie badań RTG.

Art. 73

Pracownia Mammotomiczna, komórka -054

Do zadań Pracowni Mammotomicznej należy wykonywanie biopsji stereotaktycznej.

Art. 74

Pracownia Tomografii Komputerowej, komórka -061

Do zadań Pracowni Tomografii Komputerowej należy wykonywanie i opisywanie badań TK.

Art. 75

Pracownia Rezonansu Magnetycznego, komórka -062

Do zadań Pracowni Rezonansu Magnetycznego należy wykonywanie i opisanie badania rezonansu magnetycznego.

CENTRUM NEURORADIOCHIRURGII

Art. 76

Izba Przyjęć, komórka -009

Do zadań Izby Przyjęć należy:

- 1) przyjmowanie pacjentów zakwalifikowanych do leczenia szpitalnego;
- 2) wprowadzanie danych o usługach wykonanych u chorych zgłaszających się do Izby Przyjęć do systemu elektronicznego.

Art. 77

Oddział Radioterapii, komórka -008

Do zadań Oddziału Radioterapii należy diagnostyka, specjalistyczne leczenie onkologiczne w zakresie radioterapii stereotaktycznej, oraz opieka szpitalna nad pacjentami;

Oddziałem Radioterapii kieruje ordynator Oddziału Radioterapii, odpowiedzialny za jego prawidłowe funkcjonowanie, wykonujący obowiązki zgodnie z powierzonym zakresem czynności.

Art. 78

Pracownia Zabiegowa Radioterapii Gamma Knife, komórka -003

Do zadań Pracowni należy:

- 1) planowanie napromieniania w oparciu o przestrzenną analizę zapisanych obrazów diagnostycznych
- 2) wykonywanie zabiegów teleradioterapii stereotaktycznej promieniami gamma z wielu mikroźródeł.

Art. 79

Dział Farmacji Szpitalnej, komórka -010

Do zadań Działu Farmacji Szpitalnej należy:

- 1) należyte zaopatrywanie komórek organizacyjnych zakładu leczniczego w leki i artykuły sanitarne;
- 2) właściwe przechowywanie normatywnych zapasów leków i artykułów sanitarnych;
- 3) monitorowanie zużycia i daty ważności leków.

Nadzór nad funkcjonowaniem Działu Farmacji Szpitalnej sprawuje kierownik działu Farmacji Szpitalnej.

CENTRUM NEURORADIOCHIRURGII AMBULATORIUM

Art. 80

Poradnia Neurochirurgiczna, komórka -005

Do zadań Poradni Neurochirurgicznej należy:

- 1) konsultowanie pacjentów kierowanych przez jednostki zewnętrzne
- 2) kwalifikowanie szczególnie do leczenia za pomocą noża Gamma, kierowanie pacjentów do odpowiednich zakładów i oddziałów w celu dalszego leczenia, w tym leczenia szpitalnego;
- 3) zapewnienie specjalistycznej opieki pacjentom po leczeniu szpitalnym;
- 4) wydawanie zaświadczeń lekarskich, wniosków do ZUS, orzekanie o czasowej niezdolności do pracy;
- 5) udzielanie specjalistycznych porad pacjentom zgłaszającym się do poradni;
- 6) współpraca z innymi jednostkami organizacyjnymi i komórkami organizacyjnymi Podmiotu.

Art. 81

Poradnia Onkologiczna, komórka -079

Do zadań Poradni Onkologicznej należy:

- 8) konsultowanie pacjentów kierowanych przez jednostki zewnętrzne;
- 9) kwalifikowanie, kierowanie pacjentów do odpowiednich zakładów i oddziałów w celu dalszego leczenia, w tym leczenia szpitalnego;
- 10) zapewnienie specjalistycznej opieki pacjentom po leczeniu szpitalnym;
- 11) diagnozowanie i leczenie pacjentów ze schorzeniami onkologicznymi nie wymagających leczenia stacjonarnego;
- 12) wydawanie zaświadczeń lekarskich, wniosków do ZUS, orzekanie o czasowej niezdolności do pracy;
- 13) udzielanie specjalistycznych porad pacjentom zgłaszającym się do poradni;
- 14) współpraca z innymi jednostkami organizacyjnymi i komórkami organizacyjnymi Podmiotu.

Art. 82

Gabinet Diagnostyczno-Zabiegowy, komórka -007

Do zadań Gabinetu należy wykonywanie zabiegów diagnostycznych lub terapeutycznych o charakterze zabiegowym, w tym m.in.:

- 1) iniekcje podskórne, domięśniowe, dożylnie;
- 2) pomiary ciśnienia tętniczego krwi i temperatury ciała;
- 3) pobieranie materiału do badań laboratoryjnych;
- 4) pomiary wysokości i masy ciała;
- 5) zaopatrywanie ran i wykonywanie opatrunków.

Art. 83

Punkt Pobrań Materiałów do Badań, komórka -101

Do zadań Punktu Pobrań Materiałów do Badań należy pobieranie materiału do badań laboratoryjnych;

Art. 84

Pracownia Rezonansu Magnetycznego, komórka -002

Do zadań Pracowni należy wykonywanie badań z zakresu rezonansu magnetycznego.

RADOMSKIE CENTRUM RODZINY

Art. 85

Gabinet Lekarza POZ, komórka -081

Zakres zadań **lekarza podstawowej opieki zdrowotnej**, zwanego dalej „lekarzem POZ”:

1. W zakresie działań mających na celu zachowanie zdrowia świadczeniobiorcy lekarz POZ:
 - a) prowadzi edukację zdrowotną;
 - b) prowadzi systematyczną i okresową ocenę stanu zdrowia w ramach badań bilansowych;
 - c) uczestniczy w realizacji programów zdrowotnych i programów polityki zdrowotnej, działając na rzecz zachowania zdrowia w społeczności lokalnej;
 - d) rozpoznaje środowisko świadczeniobiorcy.
2. W zakresie działań mających na celu profilaktykę chorób lekarz POZ:
 - a) identyfikuje czynniki ryzyka oraz zagrożenia zdrowotne świadczeniobiorcy, a także podejmuje działania ukierunkowane na ich ograniczenie;
 - b) informuje o obowiązku poddania się obowiązkowym szczepieniom ochronnym przeciw chorobom zakaźnym oraz zalecanych szczepieniach ochronnych przeciw chorobom zakaźnym;
 - c) przeprowadza badania kwalifikacyjne poprzedzające wykonanie obowiązkowych albo zalecanych szczepień ochronnych przeciw chorobom zakaźnym oraz, jeżeli dotyczy, kieruje na konsultację specjalistyczną;
 - d) koordynuje wykonanie obowiązkowych i zalecanych szczepień ochronnych przeciw chorobom zakaźnym;

- e) uczestniczy w realizacji programów profilaktycznych;
 - f) prowadzi systematyczną i okresową ocenę stanu zdrowia w ramach badań przesiewowych.
3. W zakresie działań mających na celu rozpoznawanie chorób lekarz POZ:
- a) planuje i koordynuje postępowanie diagnostyczne, stosownie do stanu zdrowia świadczeniobiorcy;
 - b) informuje świadczeniobiorcę o możliwościach postępowania diagnostycznego w odniesieniu do jego stanu zdrowia oraz wskazuje podmioty właściwe do jego przeprowadzenia;
 - c) przeprowadza badanie podmiotowe świadczeniobiorcy zgodnie z aktualną wiedzą medyczną;
 - d) przeprowadza badanie przedmiotowe z wykorzystaniem technik dostępnych w warunkach podstawowej opieki zdrowotnej;
 - e) wykonuje testy lub zleca wykonanie badań dodatkowych, w szczególności laboratoryjnych lub obrazowych;
 - f) wystawia kartę diagnostyki i leczenia onkologicznego, jeżeli stwierdzi podejrzenie nowotworu złośliwego;
 - g) kieruje świadczeniobiorcę do świadczeniodawców udzielających ambulatoryjnych lub stacjonarnych i całodobowych świadczeń zdrowotnych, w przypadku gdy uzna to za konieczne;
 - h) dokonuje interpretacji wyników badań i konsultacji wykonanych przez innych świadczeniodawców;
 - i) orzeka o stanie zdrowia świadczeniobiorcy po uprzednim, osobistym jego zbadaniu lub zbadaniu za pośrednictwem systemów teleinformatycznych lub systemów łączności, a także po analizie dostępnej dokumentacji medycznej świadczeniobiorcy.
4. W zakresie działań mających na celu leczenie chorób lekarz POZ:
- a) planuje i uzgadnia ze świadczeniobiorcą postępowanie terapeutyczne, stosownie do jego problemów zdrowotnych oraz zgodnie z aktualną wiedzą medyczną;
 - b) planuje i uzgadnia ze świadczeniobiorcą działania edukacyjne mające na celu ograniczenie lub wyeliminowanie stanu będącego przyczyną choroby świadczeniobiorcy;
 - c) zleca i monitoruje leczenie farmakologiczne;
 - d) wykonuje lub zleca wykonanie zabiegów;
 - e) kieruje świadczeniobiorcę do innych świadczeniodawców, w celu wykonania zabiegów;
 - f) kieruje świadczeniobiorcę do innych świadczeniodawców, w tym udzielających ambulatoryjnych lub stacjonarnych i całodobowych świadczeń zdrowotnych, w celu dalszego leczenia;
 - g) kieruje do pielęgniarstwa długoterminowej opieki domowej;
 - h) kieruje do leczenia uzdrowiskowego;
 - i) orzeka o czasowej niezdolności do pracy lub nauki;
 - j) wydaje zaświadczenia i orzeczenia lekarskie, zgodnie z odpowiednimi przepisami;
 - k) wystawia receptę albo zlecenie na zaopatrzenie w wyroby medyczne;

- l) integruje, koordynuje lub kontynuuje działania lecznicze podejmowane w odniesieniu do świadczeniobiorcy przez innych świadczeniodawców w ramach swoich kompetencji zawodowych, zgodnie z aktualną wiedzą medyczną.
5. W zakresie działań mających na celu rehabilitację świadczeniobiorcy lekarz POZ:
- a) wystawia skierowanie na zabiegi fizjoterapeutyczne;
 - b) wykonuje, stosownie do posiadanych kwalifikacji i zgodnie z aktualną wiedzą medyczną, zabiegi rehabilitacyjne;
 - c) wystawia receptę albo zlecenie na zaopatrzenie w wyroby medyczne.

Art. 86

Gabinet Pielęgniarki Podstawowej Opieki Zdrowotnej, komórka -082

Zakres zadań pielęgniarki podstawowej opieki zdrowotnej, zwanej dalej „pielęgniarką POZ”

1. Zadania pielęgniarki POZ w zakresie promocji zdrowia i profilaktyki chorób obejmują:
 - a) rozpoznawanie, ocenę i zapobieganie zagrożeniom zdrowotnym u świadczeniobiorców;
 - b) rozpoznawanie potrzeb pielęgnacyjnych i problemów zdrowotnych świadczeniobiorców;
 - c) prowadzenie edukacji zdrowotnej;
 - d) prowadzenie poradnictwa w zakresie zdrowego stylu życia;
 - e) monitorowanie rozwoju dziecka;
 - f) realizację programów zdrowotnych, programów polityki zdrowotnej i profilaktyki chorób;
 - g) prowadzenie działań profilaktycznych u świadczeniobiorców z grup ryzyka zdrowotnego;
 - h) organizowanie grup wsparcia;
 - i) profilaktykę chorób wieku rozwojowego;
 - j) edukację w zakresie obowiązkowych i zalecanych szczepień ochronnych przeciw chorobom zakaźnym.
2. Zadania pielęgniarki POZ w zakresie świadczeń pielęgnacyjnych obejmują:
 - a) realizację opieki pielęgnacyjnej nad świadczeniobiorcą w różnych stanach zdrowia i choroby zgodnie z aktualną wiedzą medyczną i standardami opieki pielęgniarskiej;
 - b) wykonywanie zabiegów pielęgnacyjnych;
 - c) przygotowywanie i aktywizowanie do samoopieki i samopielęgnacji w chorobie i niepełnosprawności.
3. Zadania pielęgniarki POZ w zakresie świadczeń diagnostycznych obejmują:
 - a) przeprowadzanie wywiadów środowiskowych;
 - b) wykonywanie badania fizykalnego;
 - c) wykonywanie podstawowych parametrów życiowych i ich ocenę oraz interpretację;
 - d) ocenę stanu ogólnego świadczeniobiorcy oraz procesu jego zdrowienia;
 - e) ocenę jakości życia i wydolności psychofizycznej świadczeniobiorcy;
 - f) wykrywanie odchyleń od normy rozwojowej;
 - g) wykonywanie testów diagnostycznych poza laboratorium przy wykorzystaniu zestawów i aparatury przeznaczonych do wykonywania oznaczeń w miejscu

- zamieszkania świadczeniobiorcy;
- h) ocenę i monitorowanie bólu;
 - i) ocenę wydolności pielęgnacyjno-opiekuńczej rodziny;
 - j) pobieranie materiału do badań diagnostycznych;
 - k) wystawianie skierowań na wykonanie badań diagnostycznych, w tym medycznej diagnostyki laboratoryjnej, z wyjątkiem badań wymagających metod diagnostycznych i leczniczych stwarzających podwyższone ryzyko dla pacjenta – zgodnie z wymogami art. 15a ust. 6 ustawy z dnia 15 lipca 2011 r. o zawodach pielęgniarki i położnej (Dz. U. z 2019 r. poz. 576, z późn. zm.).
4. Zadania pielęgniarki POZ w zakresie świadczeń leczniczych obejmują:
- a) udzielanie pierwszej pomocy w stanach nagłego zagrożenia zdrowotnego i w nagłych zachorowaniach, w tym prowadzenie resuscytacji krążeniowo-oddechowej;
 - b) podawanie leków różnymi drogami i technikami zleconymi przez lekarza, w tym wykonywanie iniekcji domięśniowych, dożylnych, podskórnych, śródskórnych oraz wykonywanie wlewów dożylnych;
 - c) zakładanie opatrunków na rany, odleżyny i oparzenia; cewnikowanie pęcherza moczowego i usuwanie cewnika;
 - d) płukanie pęcherza moczowego;
 - e) wykonywanie wlewów lub wlewek doodbytniczych;
 - f) w porozumieniu z lekarzem wykonywanie zabiegów pielęgnacyjno-leczniczych w stomiach, przetokach i trudno gojących się ranach;
 - g) zdejmowanie szwów;
 - h) wykonywanie inhalacji;
 - i) wykonywanie zabiegów z zastosowaniem ciepła i zimna;
 - j) ustalanie diety w żywieniu przewlekle chorych;
 - k) dobór technik karmienia w zależności od stanu chorego;
 - l) doraźną modyfikację dawki leków przeciwbólowych, w uzgodnieniu z lekarzem i zgodnie z wykazem leków, do podawania których jest uprawniona pielęgniarka;
 - m) w ramach samodzielnego wykonywania świadczeń – ordynowanie leków zawierających określone substancje czynne, z wyłączeniem leków zawierających substancje bardzo silnie działające, środki odurzające i substancje psychotropowe, oraz środków spożywczych specjalnego przeznaczenia żywieniowego, w tym wystawianie na nie recept oraz ordynowanie określonych wyrobów medycznych, w tym wystawianie na nie zleceń albo recept – zgodnie z wymogami określonymi w art. 15a ust. 1 ustawy z dnia 15 lipca 2011 r. o zawodach pielęgniarki i położnej;
 - n) w ramach realizacji zleceń lekarskich – wystawianie recept na leki, z wyłączeniem leków zawierających substancje bardzo silnie działające, środki odurzające i substancje psychotropowe, środki spożywcze specjalnego przeznaczenia żywieniowego oraz wyroby medyczne, niezbędne do kontynuacji leczenia, oraz wystawienie zleceń na wyroby medyczne – zgodnie z wymogami określonymi w art. 15a ust. 2 ustawy z dnia 15 lipca 2011 r. o zawodach pielęgniarki i położnej.
5. Zadania pielęgniarki POZ w zakresie świadczeń rehabilitacyjnych obejmują:
- a) rehabilitację przyłóżkową w celu zapobiegania powikłaniom wynikającym

- z procesu chorobowego i długotrwałego unieruchomienia;
- b) usprawnianie ruchowe;
- c) drenaż ułożeniowy, prowadzenie gimnastyki oddechowej;
- d) ćwiczenia ogólnousprawniające;
- e) ułożenie i przemieszczanie chorego w łóżku.

Art. 87

Gabinet Położnej Podstawowej Opieki Zdrowotnej, komórka -105

Zakres zadań położnej podstawowej opieki zdrowotnej, zwanej dalej „położną POZ”

1. Zadania położnej POZ w zakresie promocji zdrowia i profilaktyki chorób obejmują:
 - a) edukację dotyczącą prozdrowotnego stylu życia kobiety;
 - b) edukację przedporodową;
 - c) poradnictwo w zakresie odżywiania w okresie ciąży i porodu;
 - d) poradnictwo w zakresie pielęgnacji i prawidłowego żywienia noworodka i niemowlęcia do 8. tygodnia życia;
 - e) poradnictwo laktacyjne i promowanie karmienia piersią;
 - f) kształtowanie postaw rodzicielskich;
 - g) edukację i udzielanie porad w zakresie powrotu płodności po porodzie i metod regulacji płodności;
 - h) profilaktykę chorób ginekologicznych i patologii położniczych;
 - i) edukację kobiety we wszystkich okresach życia w zakresie prowadzenia samoobserwacji oraz podejmowania działań w celu wczesnego wykrywania i likwidacji czynników ryzyka nowotworowego;
 - j) edukację w zakresie zapobiegania zakażeniom HIV oraz chorobom przenoszonym drogą płciową;
 - k) profilaktykę chorób wieku rozwojowego;
 - l) edukację w zakresie obowiązkowych i zalecanych szczepień ochronnych przeciw chorobom zakaźnym.
2. Zadania położnej POZ w zakresie świadczeń pielęgnacyjnych obejmują:
 - a) planowanie, realizację i ocenę opieki pielęgnacyjnej nad:
 - kobietą w okresie ciąży, porodu i porodu,
 - noworodkiem i niemowlęciem do 8. tygodnia życia,
 - kobietą ze schorzeniami ginekologicznymi;
 - b) przygotowanie i wspieranie rodziny w opiece nad noworodkiem, niemowlęciem i kobietą;
 - c) przygotowanie kobiety do samoopieki i samopielęgnacji.
3. Zadania położnej POZ w zakresie świadczeń diagnostycznych obejmują:
 - a) przeprowadzanie wywiadu środowiskowego lub rodzinnego;
 - b) monitorowanie rozwoju ciąży fizjologicznej;
 - c) wykonywanie badania położniczego;
 - d) zwracanie uwagi na relację rodziny z noworodkiem i niemowlęciem do drugiego miesiąca życia;
 - e) ocenę stanu psychicznego kobiety w okresie ciąży i porodu, w tym ryzyka

- wystąpienia depresji poporodowej;
- f) monitorowanie przebiegu porodu i rozwoju noworodka i niemowlęcia do 8. tygodnia życia;
 - g) obserwację i ocenę rozwoju psychoruchowego noworodka i niemowlęcia do 8. tygodnia życia oraz adaptacji do środowiska zewnętrznego;
 - h) wykonywanie pomiarów u kobiety i noworodka oraz ocenę tych pomiarów zgodnie z przepisami dotyczącymi standardu organizacyjnego opieki okołoporodowej, wydanymi na podstawie art. 22 ust. 5 ustawy z dnia 15 kwietnia 2011 r. o działalności leczniczej (Dz. U. z 2018 r. poz. 2190, z późn. zm.);
 - i) ocenę poziomu bilirubiny u noworodka w oparciu o topografię żółtaczki według schematu Kramera oraz pobieranie materiału do testów przesiewowych w kierunku wykrycia chorób metabolicznych;
 - j) wykonywanie testów diagnostycznych poza laboratorium przy wykorzystaniu zestawów i aparatury przeznaczonych do wykonywania oznaczeń w miejscu zamieszkania świadczeniobiorcy;
 - k) pobieranie materiału do badań diagnostycznych;
 - l) wystawianie skierowań na wykonanie określonych badań diagnostycznych, w tym medycznej diagnostyki laboratoryjnej, z wyjątkiem badań wymagających metod diagnostycznych i leczniczych stwarzających podwyższone ryzyko dla pacjenta – zgodnie z wymogami art. 15a ust. 6 ustawy z dnia 15 lipca 2011 r. o zawodach pielęgniarki i położnej.
4. Zadania położnej POZ w zakresie świadczeń leczniczych obejmują:
- a) udzielanie pierwszej pomocy w stanach nagłego zagrożenia zdrowotnego i w nagłych zachorowaniach, w tym prowadzenie resuscytacji krążeniowo-oddechowej;
 - b) udzielanie pomocy położniczej i neonatologicznej w stanach nagłego zagrożenia zdrowotnego do czasu przybycia lekarza;
 - c) przyjmowanie porodu nagłego w warunkach domowych;
 - d) zabezpieczenie naciętego lub pękniętego krocza;
 - e) udzielanie pomocy w okresie laktacji;
 - f) wykonywanie zabiegów leczniczych, w tym:
 - podawanie leków różnymi drogami i technikami zleconymi przez lekarza, w tym wykonywanie iniekcji domięśniowych, dożylnych, podskórnych i śródskórnych oraz wykonywanie wlewów dożylnych,
 - zdejmowanie szwów,
 - cewnikowanie pęcherza moczowego u kobiet, usuwanie cewnika, płukanie pęcherza moczowego,
 - wykonywanie wlewów lub wlewek doodbytniczych,
 - płukanie pochwy,
 - leczenie i opatrywanie oparzeń, ran oraz odleżyn we współpracy z pielęgniarką POZ,
 - wykonywanie zabiegów z zastosowaniem ciepła i zimna;
 - g) ustalanie diety kobiety zgodnie z potrzebami;

- h) doraźną modyfikację dawki leczniczej leku przeciwbólowego, w uzgodnieniu z lekarzem i zgodnie z wykazem leków, do podawania których jest uprawniona położna;
 - i) w ramach samodzielnego wykonywania świadczeń – ordynowanie leków zawierających określone substancje czynne, z wyłączeniem leków zawierających substancje bardzo silnie działające, środki odurzające i substancje psychotropowe, oraz środków spożywczych specjalnego przeznaczenia żywieniowego, w tym wystawianie na nie recept oraz ordynowanie określonych wyrobów medycznych, w tym wystawianie na nie zleceń albo recept – zgodnie z wymogami określonymi w art. 15a ust. 1 ustawy z dnia 15 lipca 2011 r. o zawodach pielęgniarki i położnej;
 - j) w ramach realizacji zleceń lekarskich – wystawianie recept na leki, z wyłączeniem leków zawierających substancje bardzo silnie działające, środki odurzające i substancje psychotropowe, środki spożywcze specjalnego przeznaczenia żywieniowego oraz wyroby medyczne, niezbędne do kontynuacji leczenia, oraz wystawienie zleceń na wyroby medyczne – zgodnie z wymogami określonymi w art. 15a ust. 2 ustawy z dnia 15 lipca 2011 r. o zawodach pielęgniarki i położnej.
5. Zadania położnej POZ w zakresie świadczeń rehabilitacyjnych obejmują:
- a) ćwiczenia usprawniające w ciąży, porożu i schorzeniach ginekologicznych;
 - b) wykonywanie drenażu ułożeniowego u kobiety;
 - c) prowadzenie gimnastyki oddechowej, relaksacyjnej i przygotowującej do porożu oraz w okresie porożu.

Art. 88

Punkt Szczepień, komórka -083

Do zadań Punktu Szczepień należy wykonanie obowiązkowych i zalecanych szczepień ochronnych przeciw chorobom zakaźnym

Art. 89

Gabinet Diagnostyczno-Zabiegowy, komórka –084

Do zadań Gabinetu Diagnostyczno-Zabiegowego należy wykonywanie zabiegów diagnostycznych lub terapeutycznych o charakterze zabiegowym, w tym m.in.:

- 1) iniekcje podskórne, domięśniowe, dożylnie;
- 2) pomiary ciśnienia tętniczego krwi i temperatury ciała;
- 3) pobieranie materiału do badań laboratoryjnych, mikrobiologicznych i cytologicznych;
- 4) pomiary wysokości i masy ciała;
- 5) zaopatrywanie ran i wykonywanie opatrunków.

Art. 90

Transport Medyczny, komórka –085

Do zadań Transportu Medycznego należy przewóz pacjenta np. na badania diagnostyczne czy konsultacje do zakładu opieki zdrowotnej, na leczenie szpitalne finansowany w ramach stawki kapitałowej w POZ.

Art. 91

Poradnia Ginekologiczno-Położnicza, komórka -086

Do zadań Poradni Ginekologiczno-Położniczej należy:

- 1) udzielanie świadczeń zdrowotnych w rodzaju ambulatoryjnej opieki specjalistycznej w zakresie ginekologii;
- 2) prowadzenie ciąży;
- 3) kwalifikowanie, kierowanie pacjentów do odpowiednich zakładów i oddziałów w celu dalszego leczenia, w tym leczenia szpitalnego;
- 4) współpraca z innymi jednostkami organizacyjnymi i komórkami organizacyjnymi Podmiotu.

Art. 92

Poradnia Chirurgii Onkologicznej, komórka -087

Do zadań Poradni Chirurgii Onkologicznej należy:

- 1) konsultowanie pacjentów kierowanych przez jednostki zewnętrzne;
- 2) kwalifikowanie, kierowanie pacjentów do odpowiednich zakładów i oddziałów w celu dalszego leczenia, w tym leczenia szpitalnego;
- 3) wykonywanie zabiegów ambulatoryjnych z zakresu chirurgii;
- 4) przekazywanie materiału pobranego podczas zabiegu do badania histopatologicznego bądź laboratoryjnego
- 5) diagnozowanie i leczenie pacjentów ze schorzeniami onkologicznymi nie wymagających leczenia stacjonarnego;
- 6) wydawanie zaświadczeń lekarskich, wniosków do ZUS, orzekanie o czasowej niezdolności do pracy;
- 7) udzielanie specjalistycznych porad pacjentom zgłaszającym się do poradni;
- 8) współpraca z innymi jednostkami organizacyjnymi i komórkami organizacyjnymi Podmiotu.

Art. 93

Poradnia Chirurgii Ogólnej, komórka -088

Do zadań Poradni Chirurgii Ogólnej należy:

- 1) wykonywanie zabiegów ambulatoryjnych z zakresu chirurgii;
- 2) przekazywanie materiału pobranego podczas zabiegu do badania histopatologicznego bądź laboratoryjnego
- 3) diagnozowanie i leczenie pacjentów ze schorzeniami nie wymagających leczenia stacjonarnego;
- 4) wydawanie zaświadczeń lekarskich, wniosków do ZUS, orzekanie o czasowej niezdolności do pracy;
- 5) udzielanie specjalistycznych porad pacjentom zgłaszającym się do poradni;
- 6) współpraca z innymi jednostkami organizacyjnymi i komórkami organizacyjnymi Podmiotu.

Art. 94

Poradnia Kardiologiczna, komórka -089

Do zadań Poradni Kardiologicznej należy:

- 1) udzielanie świadczeń zdrowotnych polegających na diagnostyce i leczeniu schorzeń serca i układu krążenia;
- 2) konsultowanie pacjentów kierowanych przez jednostki zewnętrzne;
- 3) współpraca z innymi jednostkami organizacyjnymi i komórkami organizacyjnymi Podmiotu.

Art. 95

Poradnia Dermatologiczna, komórka -091

Do zadań Poradni Dermatologicznej należy:

- 1) udzielanie świadczeń zdrowotnych polegających na diagnostyce i leczeniu schorzeń skóry;
- 2) konsultowanie pacjentów kierowanych przez jednostki zewnętrzne;
- 3) współpraca z innymi jednostkami organizacyjnymi i komórkami organizacyjnymi Podmiotu.

Art. 96

Poradnia Pulmonologiczna, komórka -120

Do zadań Poradni Pulmonologicznej należy:

- 1) udzielanie świadczeń zdrowotnych polegających na diagnostyce i leczeniu chorób płuc;
- 2) konsultowanie pacjentów kierowanych przez jednostki zewnętrzne;
- 3) współpraca z innymi jednostkami organizacyjnymi i komórkami organizacyjnymi Podmiotu.

Art. 97

Poradnia Onkologiczna, komórka -117

Do zadań Poradni Onkologicznej należy:

- 1) konsultowanie pacjentów kierowanych przez jednostki zewnętrzne;
- 2) kwalifikowanie, kierowanie pacjentów do odpowiednich zakładów i oddziałów w celu dalszego leczenia, w tym leczenia szpitalnego;
- 3) zapewnienie specjalistycznej opieki pacjentom po leczeniu szpitalnym;
- 4) diagnozowanie i leczenie pacjentów ze schorzeniami onkologicznymi nie wymagających leczenia stacjonarnego;
- 5) wydawanie zaświadczeń lekarskich, wniosków do ZUS, orzekanie o czasowej niezdolności do pracy;
- 6) udzielanie specjalistycznych porad pacjentom zgłaszającym się do poradni;
- 7) współpraca z innymi jednostkami organizacyjnymi i komórkami organizacyjnymi

Podmiotu.

Art. 98

Poradnia Urologiczna, komórka -096

Do zadań Poradni Urologicznej należy:

- 1) konsultowanie pacjentów kierowanych przez jednostki zewnętrzne;
- 2) udzielanie świadczeń zdrowotnych w rodzaju ambulatoryjnej opieki specjalistycznej w zakresie urologii;
- 3) kwalifikowanie, kierowanie pacjentów do odpowiednich zakładów i oddziałów w celu dalszego leczenia, w tym leczenia szpitalnego;
- 4) wydawanie zaświadczeń lekarskich, wniosków do ZUS, orzekanie o czasowej niezdolności do pracy;
- 5) współpraca z innymi jednostkami organizacyjnymi i komórkami organizacyjnymi Podmiotu.

Art. 99

Poradnia Nefrologiczna, komórka - 109

Do zadań Poradni Nefrologicznej należy udzielanie świadczeń zdrowotnych polegających na diagnostyce i leczeniu schorzeń nerek, układu moczowego i nadciśnienia nerkopochodnego;

Art. 100

Poradnia Psychologiczna, komórka - 113

Do zadań Poradni Psychologicznej należy:

- 1) diagnostyka psychologiczna,
- 2) poradnictwo psychologiczne,
- 3) psychoterapia indywidualna,
- 4) psychoedukacja,
- 5) działania profilaktyczne;
- 6) współpraca z innymi jednostkami organizacyjnymi i komórkami organizacyjnymi Podmiotu.

Art. 101

Poradnia Laryngologiczna, komórka - 114

Do zadań Poradni Laryngologicznej należy:

- 1) udzielanie świadczeń zdrowotnych w rodzaju ambulatoryjnej opieki specjalistycznej w zakresie otolaryngologii;
- 2) kwalifikowanie, kierowanie pacjentów do odpowiednich zakładów i oddziałów w celu dalszego leczenia, w tym leczenia szpitalnego;
- 3) wydawanie zaświadczeń lekarskich, wniosków do ZUS, orzekanie o czasowej

- niezdolności do pracy;
- 4) współpraca z innymi jednostkami organizacyjnymi i komórkami organizacyjnymi Podmiotu.

Art. 102

Poradnia Żywienia, komórka - 112

Do zadań Poradni Żywienia należy:

- 1) wywiad zdrowotno- żywieniowy,
- 2) analiza składu masy ciała
- 3) analiza harmonogramu żywieniowego
- 4) konsultacje żywieniowe:
 - a) Dieta w chorobach/np.: nowotworowych, tarczyca, insulinooporność, choroby układu pokarmowego, bezglutenowa/
 - b) Dieta redukcyjna/ nadwaga, otyłość/
 - c) Dieta seniora
 - d) Żywienie dzieci szkolonej i młodzieży
- 5) udzielanie świadczeń zdrowotnych polegających na diagnostyce i leczeniu zaburzeń w odżywianiu
- 6) planowanie, zlecenie i monitorowanie żywienia dojelitowego i pozajelitowego w warunkach domowych.

Art.103

Gabinet Diagnostyczno-Zabiegowy Ambulatoryjnej Opieki Specjalistycznej, komórka – 021

Do zadań Gabinetu Diagnostyczno-Zabiegowy Ambulatoryjnej Opieki Specjalistycznej należy wykonywanie zabiegów diagnostycznych lub terapeutycznych o charakterze zabiegowym, w tym m.in.:

- 1) iniekcje podskórne, domięśniowe, dożylnie;
- 2) pomiary ciśnienia tętniczego krwi i temperatury ciała;
- 3) pobieranie materiału do badań laboratoryjnych, mikrobiologicznych i cytologicznych;
- 4) pomiary wysokości i masy ciała;
- 5) zaopatrywanie ran i wykonywanie opatrunków.

Art.104

Punkt Pobrań Materiałów do Badań, komórka -099

Do zadań Punktu Pobrań Materiałów do Badań należy pobieranie materiału do badań laboratoryjnych, mikrobiologicznych i cytologicznych.

Art. 105

Punkt Pobrań Krwi, komórka -097

Do zadań Punktu Pobrań Krwi należy pobieranie krwi dla celów diagnostycznych, profilaktycznych, monitorowania leczenia, sanitarno-epidemiologicznych.

Art. 106

Pracownia USG, komórka -090

Do zadań Pracowni USG należy wykonywanie i opisywanie badań USG.

Art. 107

Poradnia Endokrynologiczna, komórka – 118

Do zadań Poradni Endokrynologicznej należy

- 1) udzielanie świadczeń zdrowotnych w rodzaju ambulatoryjnej opieki specjalistycznej w zakresie endokrynologii,
- 2) kwalifikacja pacjentów do leczenia szpitalnego,
- 3) kontrola pacjentów po hospitalizacji,
- 4) leczenie chorób tarczycy przytarczyc, podwzgórza, przysadki, nadnerczy,
- 5) kierowanie pacjentów wymagających leczenia jodem, leczenia uzupełniającego oraz pacjentów z nowotworami neuroendokrynnymi do specjalistycznych podmiotów medycznych,

Art. 108

Poradnia Chirurgii Naczyniowej, komórka – 122

Do zadań Poradni Chirurgii Naczyniowej należy

- 1) udzielanie świadczeń zdrowotnych w rodzaju ambulatoryjnej opieki specjalistycznej w zakresie chirurgii naczyniowej,
- 2) kwalifikacja pacjentów do leczenia szpitalnego,
- 3) kontrola pacjentów po hospitalizacji.

Art. 109

Poradnia Neurochirurgiczna, komórka – 124

Do zadań Poradni Neurochirurgicznej należy

- 1) udzielanie świadczeń zdrowotnych w rodzaju ambulatoryjnej opieki specjalistycznej w zakresie neurochirurgii,
- 2) kwalifikacja pacjentów do leczenia szpitalnego,

- 3) kontrola pacjentów po hospitalizacji.

Art. 110

Poradnia Diabetologiczna, komórka-125

Do zadań Poradni Diabetologicznej należy

- 1) udzielanie świadczeń zdrowotnych w rodzaju ambulatoryjnej opieki specjalistycznej w zakresie diabetologii,

ZAKŁAD DIAGNOSTYKI LABORATORYJNEJ

Art. 111

Zakład Diagnostyki Laboratoryjnej wykonuje badania diagnostyczne na rzecz pacjentów zakładów leczniczych Spółki, podmiotów zewnętrznych w oparciu o stosowne umowy oraz na rzecz osób fizycznych – w oparciu o cennik Spółki. Zakład prowadzi Bank krwi dla potrzeb pacjentów Szpitala. Zakładem Diagnostyki Laboratoryjnej kieruje kierownik Zakładu Diagnostyki Laboratoryjnej odpowiedzialny za jego prawidłowe funkcjonowanie, wykonujący obowiązki zgodnie z powierzonym zakresem czynności.

Art. 112

Laboratorium Analiz Medycznych, komórka-104

Do zadań Laboratorium Analiz Medycznych należy badanie materiału biologicznego pobieranego od pacjentów do celów diagnostycznych, leczniczych i sanitarno-epidemiologicznych.

Art. 113

Bank Krwi, komórka-069

Do zadań Banku Krwi należy:

- 1) organizacja gospodarki krwią i jej preparatami na terenie szpitala, w taki sposób aby zapewnić całodobowe zaopatrzenie szpitala w krew lub/i jej składniki oraz w bezpieczne ich przetaczanie;
- 2) przechowywanie zapasów krwi i preparatów krwiopochodnych dla potrzeb Szpitala; wydawanie krwi i preparatów krwiopochodnych na bieżące potrzeby oddziałów szpitalnych
- 3) prowadzenie dokumentacji medycznej dotyczącej transfuzji krwi i jej składników
- 4) określenie ogólnych i szczegółowych zasad dotyczących zwrotu i/lub reklamacji krwi lub jej składników do RCKiK;
- 5) prowadzenie sprawozdawczości ze zużycia krwi lub/i jej składników.

Art. 114

Punkt Pobrań Materiałów do Badań, komórka -103

Do zadań Punktu Pobrań Materiałów do Badań należy pobieranie materiału do badań laboratoryjnych, mikrobiologicznych i cytologicznych.

Art. 115

Punkt Pobrań Krwi, komórka -102

Do zadań Punktu Pobrań Krwi należy pobieranie krwi dla celów diagnostycznych, profilaktycznych, monitorowania leczenia, sanitarno-epidemiologicznych.

VIII. WARUNKI WSPÓLDZIAŁANIA Z INNYMI PODMIOTAMI WYKONUJĄCYMI DZIAŁALNOŚĆ LECZNICZĄ W ZAKRESIE ZAPEWNIENIA PRAWIDŁOWOŚCI DIAGNOSTYKI, LECZENIA, PIELEGNACJI I REHABILITACJI PACJENTÓW ORAZ CIĄGŁOŚCI PRZEBIEGU PROCESU UDZIELANIA ŚWIADCZEŃ ZDROWOTNYCH.

Art. 116

1. Spółka współdziała dla dobra pacjentów z innymi podmiotami leczniczymi w zakresie zapewnienia prawidłowości diagnostyki, leczenia, pielęgnacji i rehabilitacji pacjentów oraz ciągłości przebiegu procesu udzielania świadczeń zdrowotnych.
2. Spółka, a w szczególności osoby udzielające w jej imieniu świadczeń zdrowotnych udzielają innym podmiotom wykonującym działalność leczniczą informacji związanych z pacjentem w przypadku gdy:
 - a) zachodzi potrzeba przekazania niezbędnych informacji o pacjencie związanych z udzielaniem świadczeń zdrowotnych innym osobom wykonującym zawód medyczny, uczestniczącym w udzielaniu tych świadczeń;
 - b) zachowanie tajemnicy może stanowić niebezpieczeństwo dla życia lub zdrowia pacjenta lub innych osób;
 - c) pacjent lub jego przedstawiciel ustawowy wyraża zgodę na ujawnienie tajemnicy;
 - d) tak stanowią odrębne przepisy prawa.
3. Spółka udostępnia podmiotom wykonującym działalność leczniczą dokumentację medyczną pacjentów, jeżeli ta dokumentacja jest niezbędna dla zapewnienia ciągłości realizacji świadczeń zdrowotnych.
4. Spółka w oparciu o stosowne umowy zleca realizację określonych świadczeń zdrowotnych pacjentom poszczególnych zakładów leczniczych i jednostek organizacyjnych Spółki podwykonawcom. Realizacja w/w świadczeń odbywa się w miejscu pobytu pacjenta Spółki lub siedzibie podwykonawcy.
5. Współdziałanie z innymi podmiotami wykonującymi działalność leczniczą odbywa się z poszanowaniem powszechnie obowiązujących przepisów prawa oraz poszanowaniem praw pacjenta.

6. Szczegółowe zasady współdziałania z innymi podmiotami leczniczymi, określają przepisy odrębne oraz postanowienia umów zawartych pomiędzy tymi podmiotami a Spółką.
7. Jeżeli współdziałanie z innymi podmiotami leczniczymi odbywa się w związku z udzielaniem w Zakładzie świadczeń opieki zdrowotnej finansowanych ze środków publicznych, Zakład przekazuje niezbędne informacje dotyczące podmiotów współdziałających do Narodowego Funduszu Zdrowia w terminach i na zasadach określonych w obowiązujących przepisach i umowach z Narodowym Funduszem Zdrowia.

**IX. WYSOKOŚĆ OPŁATY ZA UDOSTĘPNIANIE DOKUMENTACJI
MEDYCZNEJ USTALONEJ W SPOSÓB OKREŚLONY W ART. 28 UST 4
USTAWY Z DNIA 6 LISTOPADA 2008 R. O PRAWACH PACJENTA
I RZECZNIKU PRAW PACJENTA**

Art. 117

1. Zgodnie z art. 26 ust. 1 i 2 ustawy o prawach pacjenta i Rzeczniku Praw Pacjenta z dnia 6 listopada 2008 r. z późn. zm. (dalej zwaną „Ustawą”) podmiot udzielający świadczeń zdrowotnych udostępnia dokumentację medyczną pacjentowi lub jego przedstawicielowi ustawowemu, bądź osobie upoważnionej przez pacjenta, a po śmierci pacjenta dokumentacja medyczna jest udostępniana osobie upoważnionej przez pacjenta za życia lub osobie, która w chwili zgonu pacjenta była jego przedstawicielem ustawowym. Dokumentacja medyczna jest udostępniana także osobie bliskiej, chyba że udostępnieniu sprzeciwi się inna osoba bliska lub sprzeciwił się temu pacjent za życia, z zastrzeżeniem art. 26 ust. 2a i 2b Ustawy.
2. Dokumentacja medyczna udostępniana jest w sposób określony w art. 27 powoływanej ustawy. Regulamin Organizacyjny Spółki przewiduje udostępnianie dokumentacji medycznej prowadzonej w postaci papierowej przez sporządzenie kopii w formie odwzorowania cyfrowego (skanu) i przekazanie za pośrednictwem środków komunikacji elektronicznej oraz na informatycznym nośniku danych (art. 27 ust. 3 ustawy). Przy przesyłaniu dokumentacji drogą elektroniczną stosuje się zasady zgodnie z Rozporządzeniem 2016/679 (RODO) oraz ustawą z dnia 10 maja 2018 r. o ochronie danych osobowych.
3. Na podstawie art. 28 ust. 4 Ustawy o prawach pacjenta i Rzeczniku Praw Pacjenta z dnia 6 listopada 2008 roku maksymalna wysokość opłaty za:
 - a) jedną stronę wyciągu lub odpisu dokumentacji medycznej – nie może przekraczać 0,002 przeciętnego wynagrodzenia w poprzednim kwartale, począwszy od pierwszego dnia następnego miesiąca po ogłoszeniu przez Prezesa Głównego Urzędu Statystycznego w Dzienniku Urzędowym Rzeczypospolitej Polskiej „Monitor Polski” na podstawie art. 20 pkt 2 ustawy z dnia 17 grudnia 1998 r. o emeryturach i rentach z Funduszu Ubezpieczeń Społecznych,
 - b) jedną stronę kopii lub wydruku dokumentacji medycznej – nie może przekraczać 0,00007 przeciętnego wynagrodzenia, o którym mowa w lit. a),

- c) udostępnienie dokumentacji medycznej na elektronicznym nośniku danych – nie może przekraczać 0,0004 przeciętnego wynagrodzenia, o którym mowa w lit. a).
- 4. Stawki za udostępnianie dokumentacji medycznej znajdują się w Cenniku Spółki stanowiącym załączniki 2a-2c do niniejszego Regulaminu Organizacyjnego oraz w Załączniku 3.
- 5. Opłaty, o której mowa w pkt 4, nie pobiera się w przypadku udostępnienia dokumentacji medycznej:
 - a) pacjentowi albo jego przedstawicielowi ustawowemu po raz pierwszy w żądanym zakresie i w sposób polegający na sporządzeniu wyciągu, odpisu, kopii lub wydruku oraz na informatycznym nośniku danych,
 - b) w związku z postępowaniem w sprawie świadczenia kompensacyjnego,
 - c) Agencji Oceny Technologii Medycznych i Taryfikacji oraz Agencji Badań Medycznych.,
 - d) za kopie dokumentacji medycznej dotyczącej diagnostyki lub leczenia onkologicznego świadczeniobiorcy, posiadającego kartę DiLO, stanowiącej załącznik do karty DiLO.
- 6. Jeżeli występujący o wydanie dokumentacji medycznej wnosi o ich doręczenie drogą pocztową, obciąża się go kosztem przesyłki określonym według stawek Poczty Polskiej.
- 7. Na podstawie ustawy z dnia 11.03.2004 r. o podatku od towarów i usług, zwalnia się z podatku VAT usługi w zakresie opieki medycznej, służące profilaktyce, zachowaniu, ratowaniu, przywracaniu i poprawie zdrowia, oraz dostawę towarów i świadczenie usług ściśle z tymi usługami związane, wykonywane w ramach działalności leczniczej przez podmioty lecznicze. W pozostałych przypadkach stosuje się aktualną stawkę podstawową VAT.

X. ORGANIZACJA PROCESU UDZIELANIA ŚWIADCZEŃ ZDROWOTNYCH W PRZYPADKU POBIERANIA OPŁAT

Art. 118

1. Świadczenia zdrowotne odpłatne udzielane są na zasadach nienaruszających ustawy z dnia 27 sierpnia 2004 o świadczeniach opieki zdrowotnej finansowanych ze środków publicznych.
2. Za udzielone świadczenia inne niż finansowane ze środków publicznych, pacjenci wnoszą opłaty zgodnie z ustalonym cennikiem opłat zawartym w załączniku nr 2a-2e do Regulaminu Organizacyjnego.
3. Udzielanie świadczeń zdrowotnych odpłatnych organizowane jest w taki sposób, aby nie ograniczać dostępności świadczeń finansowanych ze środków publicznych, w sposób zapewniający poszanowanie zasady sprawiedliwego, równego, niedyskryminującego i przejrzystego dostępu do świadczeń opieki zdrowotnej oraz zgodnie z kryteriami medycznymi.
4. Udzielanie świadczeń zdrowotnych odpłatnych, pozostaje bez wpływu na ustaloną kolejność

udzielania świadczeń opieki zdrowotnej finansowanych ze środków publicznych.

5. Świadczenia zdrowotne odpłatne, udzielane będą w miarę możliwości w dniu zgłoszenia lub w innym terminie uzgodnionym z pacjentem, według ustalonej kolejności w dniach i godzinach ich udzielania.
6. Pacjent ma prawo do pełnej informacji dotyczącej jego prawa do uzyskania świadczenia finansowanego ze środków publicznych oraz o warunkach uzyskania takiego świadczenia.
7. Korzystanie ze świadczeń zdrowotnych innych niż finansowane ze środków publicznych odbywa się na zasadzie dobrowolności.
8. Świadczenia zdrowotne odpłatne są udzielane wyłącznie zgodnie ze wskazaniami medycznymi.
9. O zakwalifikowaniu świadczenia zdrowotnego do konkretnej kategorii określonej w cenniku decyduje osoba udzielająca danego świadczenia.

XI. WYSOKOŚĆ OPŁATY ZA PRZECHOWYWANIE ZWŁOK PRZEZ OKRES DŁUŻSZY NIŻ 72 GODZINY

Art. 119

1. Za przechowywanie zwłok pacjenta przez okres dłuższy niż przez 72 godziny, licząc od godziny, w której nastąpiła śmierć pacjenta, pobiera się opłatę od osób lub instytucji uprawnionych do pochowania zwłok na podstawie ustawy z dnia 31 stycznia 1959 r. o cmentarzach i chowaniu zmarłych (Dz. U. z 2024 r. poz. 576) oraz podmiotów, na zlecenie których przechowuje się zwłoki w związku z toczącym się postępowaniem karnym.
2. Wysokość opłaty, o której mowa w ust. 1 określa Cennik Spółki.
3. W przypadku, gdy uprawnione osoby lub instytucje nie dokonają pochowania zwłok, obowiązek ich pochowania spoczywa na gminie. W takiej sytuacji opłata za przechowywanie zwłok pacjenta, w wysokości określonej w ust. 2, pobierana jest od gminy za okres przypadający po upływie 3 dni od dnia powiadomienia gminy o konieczności dokonania pochówku w związku z nie pochowaniem ich przez inne uprawnione osoby lub instytucje.

XII. WYSOKOŚĆ OPŁAT ZA ŚWIADCZENIA ZDROWOTNE, KTÓRE MOGĄ BYĆ ZGODNIE Z PRZEPISAMI USTAWY LUB PRZEPISAMI ODREBNYMI, UDZIELANE ZA CZĘŚCIOWĄ ALBO CAŁKOWITĄ ODPLATNOŚCIĄ

Art. 120

Wysokość opłat za świadczenia zdrowotne i usługi medyczne, które mogą być udzielane za

częściową albo całkowitą odpłatnością, określa cennik zawarty w załączniku nr 2a-2e do Regulaminu Organizacyjnego.

XIII. SPOSÓB KIEROWANIA JEDNOSTKAMI LUB KOMÓRKAMI ORGANIZACYJNYMI ZAKŁADU LECZNICZEGO

Art. 121

1. Zarząd Spółki jest organem uprawnionym do prowadzenia spraw i reprezentowania jej na zewnątrz.
2. Zarząd Spółki, zgodnie z przepisami prawa, dokonuje czynności faktycznych i prawnych oraz podejmuje samodzielnie wszelkie decyzje w sprawach Spółki, niezastrzeżone z mocy prawa do kompetencji Zgromadzenia Wspólników i Rady Nadzorczej.
3. Tryb działania Zarządu Spółki określa Umowa Spółki a w zakresie nieuregulowanym w wyżej wskazanych aktach prawnych przepisy prawa polskiego.
4. Zarząd może wydawać akty wewnętrzne dotyczące funkcjonowania Podmiotu w formie uchwał lub zarządzeń.
5. Zarząd oraz jego członkowie działający samodzielnie wykonują swoje zadania, w szczególności przy pomocy:
 - a) dyrektorów poszczególnych pionów,
 - b) osób kierujących komórkami organizacyjnymi,
 - c) osób zajmujących samodzielne stanowiska,
 - d) osób pełniących funkcje pełnomocników/koordynatorów,
 - e) zespołów i komitetów powołanych do realizacji określonych celów związanych z działalnością spółki.
6. **Zarządowi** Spółki podlegają bezpośrednio:
 - a) Dyrektor Zarządzający
 - b) Dyrektor Finansowy
 - c) dział prawny
 - d) dział IT
 - e) Inspektor Ochrony Danych Osobowych
7. **Dyrektorowi Zarządzającemu** podlegają:
 - a) Dyrektor Operacyjny
 - b) Dyrektor Centrum
 - c) Dyrektor ds. optymalizacji procesów i rozwoju
 - d) Dyrektor ds. jakości
 - e) dział rozliczeń NFZ
 - f) dział zakupów
 - g) pełnomocnik ds. praw pacjenta
8. **Dyrektorowi Finansowemu** podlegają:
 - a) główna księgową z działem księgowości

- b) dział kadr i płac
 - c) dział analiz
9. **Dyrektorowi ds. optymalizacji procesów i rozwoju** podlega dział marketingu i komunikacji
10. **Dyrektorowi Operacyjnemu** podlegają zakłady lecznicze Radomskie Centrum Onkologii im. Bohaterów Radomskiego Czerwca '76 Szpital Specjalistyczny oraz Radomskie Centrum Onkologii im. Bohaterów Radomskiego Czerwca '76 Poliklinika (dla lokalizacji Radom), w tym:
- a) Dyrektor Medyczny
 - b) Pielęgniarka Naczelna
 - c) Dyrektor ds. inwestycji, infrastruktury i logistyki
 - d) kierownik ds. medycznych przychodni Radomskie Centrum Rodziny
 - e) kierownik przychodni
 - f) kierownik administracyjny przychodni
 - g) kierownik ds. organizacyjnych
 - h) dział sprzedaży
 - i) dział kadr
 - j) specjalista ds. BHP
 - k) Inspektor Ochrony Radiologicznej
 - l) koordynator biura
 - m) pracownik socjalny
 - n) kapelan
11. **Dyrektorowi Centrum** podlegają jednostki organizacyjne: Centrum Neuroradiologii oraz Centrum Neuroradiologii Ambulatorium, przede wszystkim:
- a) Dyrektor Administracyjny
 - b) zespół lekarzy,
 - c) zespół fizyków medycznych
 - d) zespół techników elektroradiologii
 - e) zespół pielęgniarek
 - f) pielęgniarka epidemiologiczna
 - g) Inspektor Ochrony Radiologicznej
 - h) Specjalista ds. BHP
12. **Dyrektorowi ds. jakości** podlega dział jakości
13. **Dyrektorowi Medycznemu** podlegają jednostki organizacyjne: Radomskie Centrum Onkologii im. Bohaterów Radomskiego Czerwca '76 Szpital Specjalistyczny, Radomskie Centrum Onkologii im. Bohaterów Radomskiego Czerwca '76 Poliklinika, Zakład Radioterapii, Zakład Diagnostyki Obrazowej z Pracownią PET, Radomskie Centrum Rodziny, Zakład Diagnostyki Laboratoryjnej, w tym:
- a) Zespół lekarzy jednostki organizacyjnej Radomskie Centrum Onkologii im. Radomskiego Czerwca '76, Szpital Specjalistyczny,
 - b) Zespół lekarzy jednostki organizacyjnej Radomskie Centrum Onkologii im. Radomskiego Czerwca '76 Ambulatorium,
 - c) Zespół lekarzy, fizyków medycznych i techników radioterapii Zakładu Radioterapii
 - d) Zespół lekarzy i techników radiologii Zakładu Diagnostyki Obrazowej z Pracownią PET

- e) Zespół diagnostów laboratoryjnych Zakładu Diagnostyki Laboratoryjnej
- f) Apteka Szpitalna
- g) Zakład Patomorfologii
- h) pielęgniarka epidemiologiczna
- i) fizjoterapeuta
- j) dietetyk
- k) psychoonkolog
- l) dział badań klinicznych
- m) dział usług medycznych

14. **Pielęgniarki Naczelnej** podlega:

- a) Zespół pielęgniarek jednostki organizacyjnej Radomskiego Centrum Onkologii im. Radomskiego Czerwca '76, Szpital Specjalistyczny
- b) Zespół pielęgniarek jednostki organizacyjnej Radomskiego Centrum Onkologii im. Radomskiego Czerwca '76 Ambulatorium,
- c) Zespół pielęgniarek Zakładu Radioterapii
- d) Zespół pielęgniarek Zakładu Diagnostyki Obrazowej z Pracownią PET
- e) Zespół pielęgniarek i położnych jednostki organizacyjnej Radomskie Centrum Rodziny
- f) Sekcja higieny jednostki organizacyjnej Radomskie Centrum Rodziny
- g) Sekcja higieny zakładów leczniczych Radomskie Centrum Onkologii (dla lokalizacji Uniwersytecka 6a w Radomiu)
- h) Punkt sterylizacji
- i) Opiekunowie medyczni

15. **Dyrektorowi ds. inwestycji, infrastruktury i logistyki** podlega:

- a) dział techniczny
- b) transport

16. Do podstawowych **zadań Dyrektora Zarządzającego** należy:

- a) Nadzór nad funkcjonowaniem przedsiębiorstwa: Radomskie Centrum Onkologii prowadzonego przez Pracodawcę oraz jego reprezentowanie,
- b) monitorowanie i aktualizowanie niezbędnych pozwoleń, zgód, zezwoleń i decyzji administracyjnych związanych z prawidłowym funkcjonowaniem przedsiębiorstwa Pracodawcy, w tym wymogów NFZ i Ministerstwa Zdrowia niezbędnych do zawierania i wykonywania świadczeń zdrowotnych na podstawie umowy z NFZ,
- c) nadzorowanie właściwego funkcjonowania sprzętu medycznego oraz przeprowadzania konserwacji i przeglądów sprzętu medycznego,
- d) koordynacja procesu rekrutacyjnego personelu medycznego i administracyjnego w przedsiębiorstwie prowadzonym przez Pracodawcę,
- e) nadzór nad prawidłowością grafików personelu medycznego niezbędnego do funkcjonowania przedsiębiorstwa, zgodnie z wymogami NFZ i Ministerstwa Zdrowia,
- f) nadzór nad spełnianiem przez personel medyczny kwalifikacji odpowiadających wymogom NFZ i Ministerstwa Zdrowia,
- g) uczestnictwo w negocjowaniu kontraktów z dostawcami sprzętów, urządzeń i wszelkich niezbędnych narzędzi i środków medycznych oraz dostawcami usług niezbędnych do funkcjonowania przedsiębiorstwa prowadzonego przez Pracodawcę,

- h) sporządzanie ofert konkursowych do postępowań konkursowych organizowanych przez NFZ oraz nadzorowanie postępowań konkursowych od strony Pracodawcy,
 - i) uczestnictwo wraz z przedstawicielami Zarządu Pracodawcy w negocjowaniu umów z NFZ, oraz stałe kontakty z przedstawicielami NFZ w zakresie wykonywania podpisanych kontraktów,
 - j) nadzorowanie realizacji kontaktów z NFZ, w tym nadzorowanie rozliczeń finansowych wynikających z kontraktów z NFZ,
 - k) uczestnictwo w organizowaniu konferencji prowadzonych przez Pracodawcę
17. Do zadań **Dyrektora Finansowego** należy:
- a) Nadzorowanie pracy działu finansowo-księgowego oraz działu kadr i płac.
 - b) Nadzór nad przygotowywaniem raportów statutowych, w tym rocznego sprawozdania finansowego Spółki.
 - c) Nadzór nad prawidłowym rozliczaniem podatków oraz składek na ubezpieczenia społeczne.
 - d) Zarządzanie płynnością Spółki, w tym współpraca z bankami i firmami leasingowymi.
 - e) Kontrola i optymalizacja kosztów działalności Spółki.
 - f) Nadzór nad działem analiz.
 - g) Aktywny udział w przygotowywaniu raportów zarządczych i analiz finansowych.
 - h) Współudział przy tworzeniu budżetów i planów finansowych oraz kontrola ich realizacji.
 - i) Ocena ryzyka finansowego transakcji, inwestycji oraz innych działań podejmowanych przez Spółkę.
 - j) Współudział w tworzeniu bieżącej i długoterminowej strategii Spółki.
 - k) Nadzór nad systemem przepływu danych finansowych w Spółce:
 - l) Aktywny udział w projektach realizowanych przez spółkę, w szczególności w:
 - projektach inwestycyjnych, w tym dotyczących akwizycji nowych podmiotów.
 - projektach wdrażania nowych narzędzi IT do raportowania i przetwarzania danych
 - innych projektów mających na celu rozwój Spółki, optymalizację zachodzących w niej procesów oraz wdrażanie nowoczesnych narzędzi usprawniających zarządzanie.
 - m) Reprezentowanie Spółki na podstawie udzielonych pełnomocnictw przed urzędami, bankami i innymi podmiotami.
 - n) Nadzór nad finansami spółek zależnych.
 - o) Inne polecenia wydawane przez Zarząd w zakresie spraw finansowych Spółki oraz spółek zależnych.
18. **Dyrektor ds. optymalizacji procesów i rozwoju** realizuje poniższe zadania:
- a) Współudział w tworzeniu strategii rozwoju Spółki.
 - b) Analiza otoczenia konkurencyjnego.
 - c) Budowa i analiza wskaźników efektywności i rentowności.
 - d) Budowanie struktury usług w celu maksymalizacji przychodów oraz poprawy rentowności.
 - e) Aktywny udział w opracowywaniu i realizacji projektów mających na celu poprawę efektywności funkcjonowania Spółki w tym:
 - f) współudział w tworzeniu budżetów i monitorowanie ich realizacji,
 - g) analiza efektywności wykorzystania zasobów i infrastruktury Spółki,
 - h) współudział w opracowaniu strategii marketingowej i PR-owej,

- i) współpraca z działem finansowym i controllingu oraz pozostałymi komórkami w zakresie realizowania projektów.
 - j) Dbalność o wizerunek Spółki.
 - k) Poszukiwanie nowych usług/produktów rozwijających placówki.
 - l) Nadzór nad aktualizacją cenników zawartych w umowach.
 - m) Rozwój usług komercyjnych. Zbudowanie strategii pozyskania klienta komercyjnego /instytucjonalny.
 - n) Inne zadania zlecone przez przełożonego w zakresie odpowiedzialności i kompetencji zleconych przez Spółkę.
19. **Dyrektor Operacyjny** kieruje, nadzoruje i podejmuje decyzje w sprawach związanych z działalnością podporządkowanych mu komórek organizacyjnych, a w szczególności realizuje:
- a) Nadzór nad efektywnością pracy personelu placówki zgodnie ze standardami i procedurami RCO.
 - b) Współpracę z Dyrektorem medycznym, Dyrektorem zarządzającym oraz działem kadr w zakresie zatrudniania personelu do zabezpieczenia ciągłości pracy w Szpitalu.
 - c) Nadzór nad prowadzeniem i organizacją pracy Przychodni.
 - d) Uczestniczenie w opracowywaniu budżetu Szpitala:
 - uczestniczenie w negocjowaniu kontaktów z dostawcami sprzętów, urządzeń i wszelkich niezbędnych narzędzi i środków medycznych oraz dostawcami usług niezbędnych do funkcjonowania Szpitala;
 - nadzorowanie prawidłowego wykonywania i rozliczania umów zawieranych z dostawcami towarów i usług niezbędnych do funkcjonowania Szpitala;
 - kontrolowanie kosztów operacyjnych i administracyjnych, planowanie i budżetowanie wydatków na materiały biurowe, bieżące materiały medyczne i techniczne niezbędne do prawidłowego funkcjonowania Szpitala.
 - e) Wsparcie w procesie obiegu i nadzór nad prawidłowością prowadzonej dokumentacji medycznej.
 - f) Nadzór organizacyjny i merytoryczny nad procesem akredytacji.
 - g) Nadzór nad bezpieczeństwem danych osobowych.
 - h) Nadzór nad jakością i procesami zmierzającymi do usprawnienia systemu jakości w RCO.
 - i) Nadzór nad działem technicznym i działem logistyki w ramach którego sprawowany będzie.
 - j) Nadzór nad funkcjonowaniem Szpitala w zakresie działań technicznych i operacyjnych w celu zapewnienia ciągłości, wydajności i optymalizacji procesów;
20. **Dyrektor Centrum** kieruje, nadzoruje i podejmuje decyzje w sprawach związanych z działalnością podporządkowanych mu komórek organizacyjnych, a w szczególności realizuje:
- a) Nadzór nad funkcjonowaniem jednostek organizacyjnych: Centrum Neuroradiologii w Warszawie i Centrum Neuroradiologii Ambulatorium w Warszawie –prowadzonych przez Pracodawcę oraz ich reprezentowanie.
 - b) Monitorowanie i aktualizowanie niezbędnych pozwoleń, zgód, zezwoleń i decyzji administracyjnych związanych z prawidłowym funkcjonowaniem przedsiębiorstw Pracodawcy, w tym wymogów NFZ i Ministerstwa Zdrowia niezbędnych do zawierania i wykonywania świadczeń zdrowotnych na podstawie umowy z NFZ.

- c) Nadzorowanie właściwego funkcjonowania sprzętu medycznego oraz przeprowadzania konserwacji i przeglądów sprzętu medycznego.
 - d) Koordynacja procesu rekrutacyjnego personelu medycznego i administracyjnego w przedsiębiorstwach prowadzonych przez Pracodawcę.
 - e) Nadzór nad prawidłowością grafików personelu medycznego niezbędnego do funkcjonowania przedsiębiorstw, zgodnie z wymogami NFZ i Ministerstwa Zdrowia.
 - f) Nadzór nad spełnianiem przez personel medyczny kwalifikacji odpowiadających wymogom NFZ i Ministerstwa Zdrowia.
 - g) Uczestnictwo w negocjowaniu kontraktów z dostawcami sprzętów, urządzeń i wszelkich niezbędnych narzędzi i środków medycznych oraz dostawcami usług niezbędnych do funkcjonowania przedsiębiorstw prowadzonych przez Pracodawcę.
 - h) Sporządzanie ofert konkursowych do postępowań konkursowych organizowanych przez NFZ oraz nadzorowanie postępowań konkursowych od strony Pracodawcy.
 - i) Uczestnictwo wraz z przedstawicielami Zarządu Pracodawcy w negocjowaniu umów z NFZ, oraz stałe kontakty z przedstawicielami NFZ w zakresie wykonywania podpisanych kontraktów.
 - j) Nadzorowanie realizacji kontaktów z NFZ, w tym nadzorowanie rozliczeń finansowych wynikających z kontraktów z NFZ.
 - k) Uczestnictwo w organizowaniu konferencji prowadzonych przez Pracodawcę.
21. Do obowiązków i odpowiedzialności **Dyrektora ds. Jakości** należy między innymi:
- a) Nadzór nad systemem jakości zgodnie z wymogami standardów akredytacyjnych oraz wymaganiami normy ISO 9001.
 - b) Nadzór nad opracowaniem, wdrażaniem oraz wprowadzeniem standardów akredytacyjnych Programu Akredytacji Szpitali.
 - c) Nadzór nad zespołami powołanymi w Szpitalu.
22. **Dyrektor Medyczny** kieruje, nadzoruje i podejmuje decyzje w sprawach związanych z działalnością podporządkowanych mu komórek organizacyjnych, a w szczególności poprzez:
- a) tworzenie strategii rozwoju szpitala, budżetu oraz nadzór nad jego realizacją;
 - b) zapewnienie skutecznego działania szpitala pod względem formalno-prawnym;
 - c) zapewnienie wykwalifikowanego personelu lekarskiego w szpitalu oraz rekomendowanie lekarzy do pracy w szpitalu;
 - d) współudział w opracowaniu zakresów obowiązków dla podległych pracowników;
 - e) nadzór merytoryczny nad pracą personelu medycznego oraz poprawnością procesu leczenia pacjentów;
 - f) ocena pracy podległego personelu medycznego pod kątem zgodności sposobu świadczenia usług z obecnie obowiązującą wiedzą medyczną, istniejącymi procedurami i standardami medycznymi;
 - g) odpowiedzialność za całokształt działalności medycznej szpitala oraz przychodni, a w szczególności za poziom udzielonych w szpitalu świadczeń zdrowotnych, organizację, należyte wykonanie, sprawne i skuteczne działanie;
 - h) tworzenie i opiniowanie procedur i standardów medycznych zgodnych z przepisami prawa, normami oraz wymaganiami akredytacyjnymi;

- i) nadzór nad poprawnym tworzeniem, przechowywaniem i udostępnianiem dokumentacji medycznej;
- j) nadzór nad prawidłowym sporządzaniem harmonogramów pracy personelu medycznego niezbędnego do funkcjonowania przedsiębiorstw, zgodnie z wymogami NFZ i Ministra Zdrowia;
- k) nadzór nad tworzeniem grafików pracy lekarzy tak, aby zapewnić ciągłość opieki na oddziale oraz w poradniach;
- l) reprezentowanie szpitala w kwestiach medycznych i utrzymywanie kontaktów (medycznych) z reprezentantami środowiska medycznego;
- m) udział w różnego rodzaju działaniach promocyjnych i marketingowych popularyzujących RCO oraz RCR;
- n) udział w doskonaleniu zawodowym (szkoleniu) pracowników medycznych;
- o) nadzór nad procesem specjalizacji w szpitalu, kierownikami specjalizacji oraz prowadzonej przez nich dokumentacji medycznej;
- p) rozpatrywanie skarg medycznych pacjentów;
- q) organizowanie i inicjowanie współpracy z innymi podmiotami udzielającymi świadczeń zdrowotnych i usług medycznych;
- r) uczestnictwo w kontrolach i audytach przeprowadzanych przez organy zewnętrzne;
- s) nadzór nad prawidłowością gospodarowania sprzętem i aparaturą medyczną przez personel medyczny.

23. Do podstawowych zadań **Naczelnej Pielęgniarki** należy:

- a) Organizowanie pracy pielęgniarek i nadzór nad opieką pielęgniarską w oddziałach szpitalnych, jednostkach ambulatoryjnej opieki zdrowotnej, pracowniach diagnostycznych przy pomocy pielęgniarek koordynujących.
- b) Wprowadzanie usprawnień oraz nowych metod pielęgnacyjnych optymalizujących poziom opieki nad pacjentem.
- c) Ustalanie oczekiwań pacjentów w zakresie opieki pielęgniarskiej w Szpitalu i Przychodni oraz ocenianie dotychczasowego poziomu jakości opieki pielęgniarskiej.
- d) Dokonywanie okresowych kontroli stanu i poziomu opieki pielęgniarskiej oraz ustalanie kierunków poprawy.
- e) Udzielanie podległemu personelowi rad i wskazówek dotyczących Jego pracy
- f) w zakresie sprawowania opieki pielęgniarskiej.
- g) Planowanie właściwego rozmieszczenia kadr pielęgniarskich oraz prowadzenie ewidencji podległego personelu.
- h) Organizowanie odpraw dla podległego personelu w celu omówienia spraw związanych z jego pracą, z udziałem zainteresowanych kierowników komórek organizacyjnych.
- i) Odpowiedzialność za sprawozdawczość do instytucji zewnętrznych.
- j) Przygotowywanie i udział w kontrolach przez jednostki nadzorujące Szpitale.
- k) Zatwierdzanie planów wykorzystania urlopów wypoczynkowych podległego personelu oraz ustalanie zastępstwa na okres urlopów i innych nieobecności podległego personelu.
- l) Zapewnienie właściwego wyposażenia pielęgniarskich stanowisk pracy w sprzęt, aparaturę oraz materiały niezbędne do działalności zawodowej oraz nadzór nad ich prawidłowym wykorzystaniem, w tym:
- m) wnioskowanie w sprawie wyposażenia,

- n) opracowywanie i przygotowywanie materiałów wyjściowych
 - o) do przeprowadzania procedury zamówień na zakup wyposażenia oraz opiniowanie projektów umów w tym zakresie;
 - p) nadzór nad stanem sanitarno-higienicznym Szpitala,
 - q) nadzór nad planowaniem przez pielęgniarki koordynujące potrzeb szkoleniowych pracowników w zakresie doskonalenia kwalifikacji, opracowywania kierunków i form szkolenia wewnątrzzakładowego oraz kierowanie podległego personelu na szkolenia i kursy.
 - r) Przedstawianie Dyrektorowi sprawozdań z przebiegu prac podległego personelu.
24. Naczelną Pielęgniarką współpracuje z:
- a) Z Dyrekcją Szpitala w zakresie organizacji pracy grupy zawodowej pielęgniarek.
 - b) Z działem kadr w zakresie planowania zatrudnienia i zapewnienia ciągłości pracy.
 - c) Z Izbą Pielęgniarek i Położnych.
 - d) Z Państwową Stacją Sanitarno – Epidemiologiczną.
25. **Dyrektor ds. inwestycji, infrastruktury i logistyki**
- a) Udział w realizacji nowych projektów związanych z rozwojem.
 - b) Optymalizacja kosztów eksploatacji posiadanej infrastruktury.
 - c) Sprawowanie nadzoru technicznego nad obecnymi i przyszłymi projektami inwestycyjnymi zgodnie z założonym harmonogramem i zakresem.
 - d) Kontrola nad prowadzeniem remontów, konserwacją obiektów i urządzeń technicznych.
 - e) Nadzór nad przygotowaniem kosztorysów niezbędnych do planowania projektów inwestycyjnych.
 - f) Koordynowanie prac i czuwanie nad jakością oraz terminowością zadań zespołu, podwykonawców, dostawców.
 - g) Kontrola prowadzenia robót zgodnie ze sztuką, przepisami prawa i dokumentacją.
 - h) Nadzór nad realizacją procesów pozyskiwania decyzji administracyjnych niezbędnych dla realizacji procesu inwestycyjnego.
 - i) Weryfikowanie poprawności sporządzania umów na realizację poszczególnych etapów inwestycji.
 - j) Przygotowywanie okresowych analiz i sprawozdań.
 - k) Nadzór i kontrola wykonywanych prac zespołu technicznego oraz zarządzanie logistyką.
 - l) Zapewnienie sprawnej organizacji pracy oraz efektywnego wykorzystania zasobów ludzkich i materialnych w zespole technicznym.
 - m) Optymalizacja procesów w dziale technicznym, monitorowanie realizacji zadań, analiza wyników pracy zespołu.
 - n) Aktywne uczestnictwo w procesach rekrutacyjnych na stanowiska w dziale technicznym, zapewnienie, aby zatrudnieni pracownicy posiadali odpowiednie kwalifikacje, doświadczenie oraz umiejętności.
 - o) Sprawowanie nadzoru nad realizowanym transportem medycznym i niemedycznym, zapewniając efektywność, zgodność z procedurami i standardami bezpieczeństwa.
 - p) Nadzór nad pracą koordynatora transportu oraz kierowców w oparciu o obowiązujące przepisy prawa oraz regulacje wewnętrzne.

- q) Kontrola i zarządzanie flotą pojazdów, zapewnienie dostępności pojazdów oraz monitorowanie stanu technicznego pojazdów, terminowości przeglądów i napraw, a także zapewnienie odpowiednich warunków eksploatacji pojazdów.
26. Do zadań **Dyrektora Administracyjnego** należy:
- a) Organizacja sprawnej pracy biura poprzez tworzenie i nadzór nad przestrzeganiem odpowiednich procedur obowiązujących w Centrum.
 - b) Nadzór nad zaopatrzeniem biura oraz zatwierdzanie wydatków na niezbędne materiały biurowe, urządzenia i wyposażenie firmy, dbanie o optymalizację procesów i kosztów zarządzania majątkiem firmy.
 - c) Nadzór nad sprawami gospodarczymi oraz koordynacja pracą podległych działów (tj. recepcyjny).
 - d) Zarządzanie zespołem, w tym dbanie o właściwy poziom kompetencji i ciągły rozwój.
 - e) Kontrola dyscypliny pracy pracowników technicznych i administracyjnych.
 - f) Nadzór nad stanem organizacyjno-technicznym Centrum ze szczególnym uwzględnieniem serwisów urządzeń.
 - g) Podpisywanie faktur i rachunków (pod względem formalnoprawnym) zgodnie z otrzymanym upoważnieniem.
 - h) Zapewnienie prawidłowego obiegu dokumentów w Centrum.
 - i) Organizowanie sprawnej pracy biura (tworzenie i nadzór nad przestrzeganiem odpowiednich procedur).
 - j) Nadzór nad sprawami gospodarczymi i inwestycjami.
 - k) Nadzorowanie pracy firm współpracujących (np. firm remontowo-budowlanych, serwisowych itp.).
 - l) Prowadzenie spraw związanych z planowaniem i realizacją inwestycji oraz bieżących remontów.
 - m) Współpraca z organami zewnętrznymi sprawującymi kontrolę lub nadzór w zakresie objętym działalnością działu, w tym Państwową Strażą Pożarną, Urzędem Dozoru Technicznego, Urzędem Regulacji Energetyki, Państwowym Powiatowym Inspektorem Sanitarnym, Powiatowym Inspektorem Nadzoru Budowlanego i innymi.
 - n) Podejmowanie współpracy z instytucjami i innymi podmiotami.
 - o) Wsparcie realizacji celów strategicznych Centrum.
 - p) Rozwój i optymalizacja procesów w zakresie zarządzanego obszaru.
 - q) Udział w projektach zgodnie z metodologią wykorzystywaną w Centrum.
 - r) Reprezentowanie Centrum w kontaktach z firmami i instytucjami zewnętrznymi.
 - s) Współpraca z innymi działami np.: Księgowość, Kadry.
27. **Kierownicy komórek organizacyjnych** i pracownicy zatrudnieni na **samodzielnych stanowiskach** ponoszą odpowiedzialność za:
- a) całokształt działalności powierzonych im komórek organizacyjnych,
 - b) wykonywanie zadań określonych ramowym zakresem obowiązków,
 - c) prawidłowe zabezpieczenie mienia.
28. Zadania i podległość służbowa osób zatrudnionych na poszczególnych stanowiskach kierowniczych określają zakresy czynności oraz niniejszy Regulamin Organizacyjny Spółki.

29. **Kierownicy komórek organizacyjnych** zarządzają podległym personelem oraz odpowiadają za sprawne funkcjonowanie kierowanej komórki.
30. Do zadań osób kierujących komórkami organizacyjnymi należy w szczególności:
- organizowanie pracy podległej komórki organizacyjnej w sposób zapewniający prawidłowe, w tym terminowe i rzetelne wykonywanie powierzonych zadań;
 - kontrola i nadzór nad wykonywaniem obowiązków przez podległy personel, stałe monitorowanie jakości i efektywności pracy podległego personelu;
 - przestrzeganie przy realizacji zadań zasad efektywności finansowej i ekonomicznej;
 - nadzór nad warunkami pracy podległego personelu;
 - zapewnienie przestrzegania przez podległy personel Regulaminu pracy, zasad dyscypliny pracy oraz bhp i ochrony przeciwpożarowej, a także przepisów wewnątrzzakładowych;
 - wdrażanie aktów prawa wewnątrzzakładowego;
 - zapewnienie sprawnej współpracy z innymi komórkami organizacyjnymi w celu zapewnienia prawidłowej realizacji zadań Spółki;
 - wykonywanie innych zadań zleconych przez Zarząd Spółki, leżących w kompetencjach komórki organizacyjnej.
31. Do zadań osób kierujących komórkami organizacyjnymi, które udzielają świadczeń zdrowotnych, poza zadaniami wymienionymi w pkt powyżej, należy również:
- prawidłowa organizacja procesu diagnostyczno–lecniczego, pielęgnacyjnego i rehabilitacyjnego,
 - zapewnienie poziomu udzielanych świadczeń odpowiedniego do aktualnych wymagań medycyny, obowiązujących standardów i możliwości Spółki,
 - nadzór nad stosowaniem zasad etyki zawodowej, przestrzeganiem tajemnicy lekarskiej oraz poszanowaniem praw pacjenta przez podległy personel,
 - rozpatrywanie skarg i zażaleń pacjentów związanych z udzieleniem im świadczenia zdrowotnego w komórce organizacyjnej,
 - racjonalne wykorzystywanie zasobów komórki organizacyjnej,
 - nadzór nad prawidłowym rozliczaniem świadczeń zdrowotnych udzielanych w komórce organizacyjnej,
 - nadzór nad prawidłowym prowadzeniem dokumentacji medycznej przez podległy personel,
 - wnoskowanie w sprawie zakupu nowego sprzętu i aparatury medycznej,
 - prowadzenie efektywnej gospodarki lekami, produktami medycznymi, artykułami sanitarnymi i środkami dezynfekcyjnymi.
32. Zarząd może powierzyć poprzez udzielenie pełnomocnictwa lub prokury reprezentację Podmiotu w stosunkach zewnętrznych w szczególności Dyrektorowi Zarządzającemu.
33. Decyzje Zarządu działającego kolegialnie mają formę uchwał lub zarządzeń a decyzje Członka Zarządu formę poleceń służbowych i komunikatów z uwzględnieniem podziału kompetencji wynikającego z Regulaminu Organizacyjnego oraz innych wewnętrznych aktów prawnych Spółki.
34. W przypadku opracowywania, uzgadniania lub opiniowania spraw wchodzących w zakres kompetencji kilku komórek organizacyjnych prowadzenie tych spraw należy do komórki koordynującej, którą wyznacza bezpośrednio Dyrektor Zarządzający, Dyrektor Centrum, Dyrektor Operacyjny, Dyrektor Medyczny lub osoba przez każdego z nich wskazana.

35. Dyrektor Zarządzający wydaje akty wewnętrzne dotyczące funkcjonowania zakładu leczniczego w formie zarządzeń, komunikatów lub poleceń służbowych.
36. Dyrektor Centrum, Dyrektor Operacyjny, Dyrektor Medyczny, oraz Dyrektor ds. Jakości wydają akty wewnętrzne dotyczące funkcjonowania zakładu leczniczego w formie zarządzeń lub komunikatów.
37. Dyrektor Zarządzający oraz osoby przez niego wskazane odpowiadają za udział w kontroli prowadzonej w zakładzie medycznym przez odpowiednie jednostki i organy. Dyrektor Zarządzający każdorazowo wyznacza osoby upoważnione do przekazywania wyjaśnień i przedstawiania dokumentów na żądanie osób przeprowadzających kontrolę.

Zasady załatwiania spraw, sporządzania i podpisywania dokumentów

Art.122

1. Przy załatwianiu spraw w Spółce stosuje się odpowiednie przepisy prawa.
2. Czynności biurowe i kancelaryjne regulowane są stosownymi przepisami prawa i zarządzeniami wewnętrznymi Zarządu oraz odpowiednich Dyrektorów komórek organizacyjnych.
3. Działalność Spółki jest jawna, tj. Spółka zapewnia realizację uprawnień obywateli do dostępu do informacji publicznej związanej z jej działalnością na zasadach określonych właściwymi przepisami prawa z zastrzeżeniem ochrony tajemnicy przedsiębiorstwa Spółki.
4. Spółka przy realizacji zadań gromadzi, przetwarza i przechowuje dane osobowe na zasadach oraz w granicach określonych przepisami prawa oraz zapewnia ochronę zbiorów danych osobowych zgodnie z właściwymi przepisami.
5. Członkowie Zarządu, Dyrektorzy i ich zastępcy, kierownicy, koordynatorzy i inni pracownicy Spółki podpisują pisma i inne dokumenty związane z działalnością Spółki zgodnie z posiadanymi pełnomocnictwami/upoważnieniami.
6. Do podpisu członków Zarządu zastrzeżone są następujące dokumenty:
 - a) zarządzenia Zarządu,
 - b) decyzje w sprawach osobowych, w tym zawieranie i rozwiązywanie umów o pracę, umów zlecenia i umów o dzieło, kontraktowych,
 - c) dokumenty stanowiące oświadczenia woli Zarządu,
 - d) umowy, dokumenty urzędowe i pisma, o ile przepisy tak stanowią, chyba, że w sprawach z pkt b)-d) zostały upoważnione imiennie inne osoby.
7. Dokumenty nie zastrzeżone do podpisu członków Zarządu podpisują dyrektorzy, ich zastępcy, kierownicy, koordynatorzy lub inni pracownicy Spółki posiadający stosowne pełnomocnictwa/upoważnienia.
8. Pisma zastrzeżone do podpisu członków Zarządu, wymienione w ust. 6, przygotowuje komórka organizacyjna właściwa ze względu na przedmiot sprawy, a gdy sprawa dotyczy zakresu działania różnych komórek organizacyjnych –komórka, do której należy załatwienie sprawy w podstawowym zakresie we współpracy z Działem Prawnym.
9. Zarząd Spółki może upoważnić inną osobę do załatwiania niektórych spraw w jego imieniu.
10. Pełnomocnictwa/upoważnienia wydawane są w Spółce przez Zarząd, zgodnie z ustaloną przez niego procedurą.

11. Pisma przedstawiane do podpisu członków Zarządu winny być uprzednio parafowane przez pracownika przygotowującego sprawę poprzez wpisanie w treści pisma (na ostatniej stronie) w lewym, dolnym rogu symbolu stanowiska (bądź parafowanie lub postawienie pieczęci służbowej) oraz parafowane lub opieczetowane z lewej strony na ostatniej stronie przez przełożonego komórki organizacyjnej. Powyższe dotyczy egzemplarza pozostającego w aktach sprawy.
12. Umowy lub oświadczenia woli wywołujące skutki finansowe podpisują w następującej kolejności i w następującym zakresie:
 - a) Dyrektor komórki organizacyjnej – pod względem akceptacji rozstrzygnięcia merytorycznego,
 - b) Radca Prawny – pod względem poprawności rozstrzygnięcia formalno-prawnego,
 - c) Dyrektor Finansowy/Główny księgowy – potwierdzając zabezpieczenie środków finansowych w planie finansowym Spółki,
 - d) Zarząd – po zaakceptowaniu rozwiązań merytorycznych, finansowych i prawnych – nadając im moc prawną, przy czym w przypadku wykorzystania wzoru umowy, który uprzednio został zaakceptowany pod względem formalno-prawnym przez Radcę Prawnego i braku zmian do treści prawnej tego wzoru, zamiast podpisu Radcy Prawnego, o którym mowa w podpunkcie.

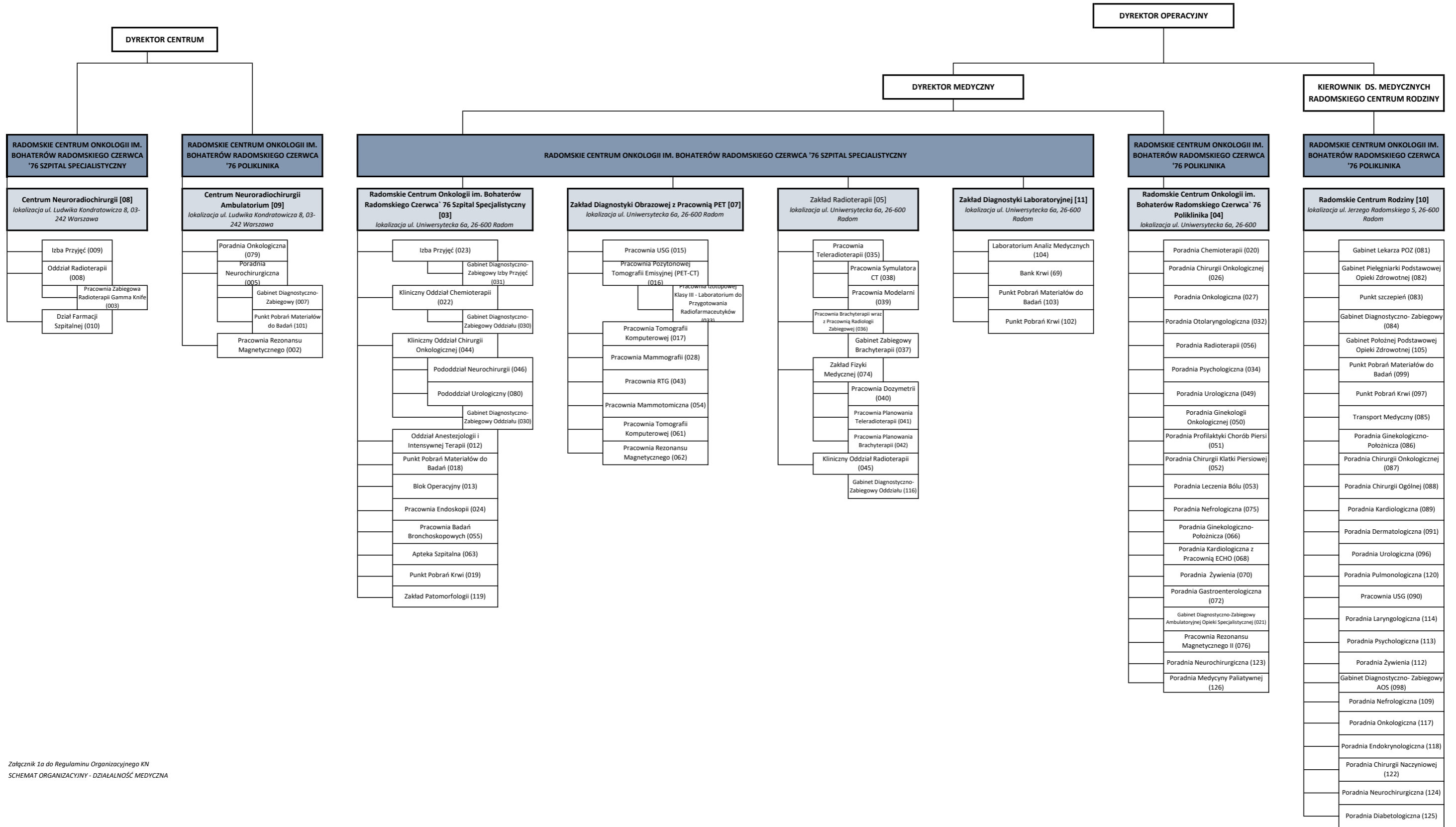

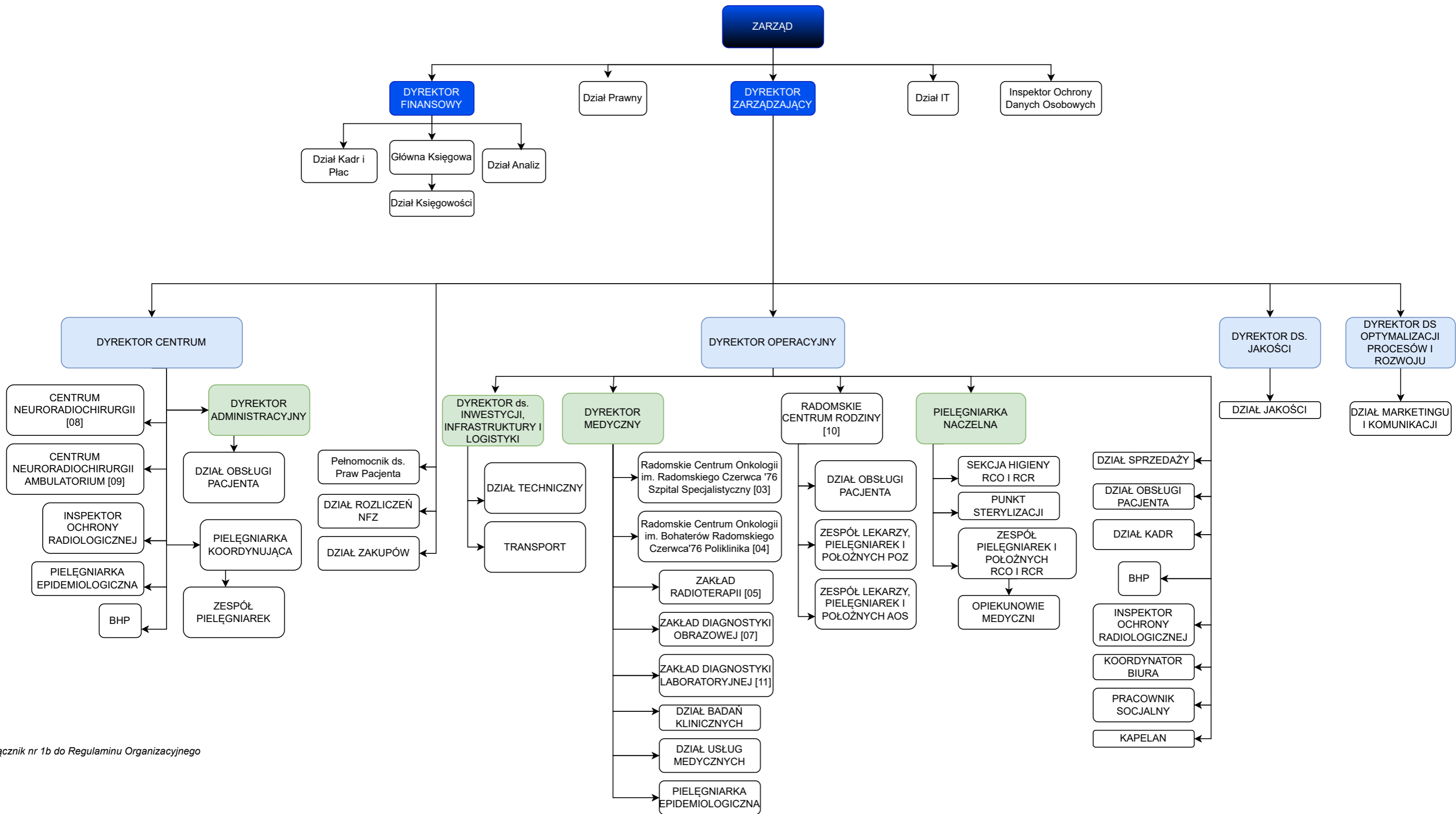

**WYSOKOŚĆ OPŁAT ZA USŁUGI MEDYCZNE REALIZOWANE
W RADOMSKIM CENTRUM ONKOLOGII im Bohaterów Radomskiego Czerwca '76
przy ul. Uniwersyteckiej 6a w Radomiu**

obowiązujący od 11 marca 2025 r.

| Nazwa usługi | aktualna cena netto/brutto |
|--------------|-------------------------------|
|--------------|-------------------------------|

DIAGNOSTYKA OBRAZOWA

Mammografia (MRTG)

| | |
|--|--------|
| 87.371 Mammografia jednej piersi | 90,00 |
| 87.372 Mammografia obu piersi | 145,00 |
| 87.371 Mammografia jednej piersi z kontrastem CESM | 400,00 |
| 87.372 Mammografia obu piersi z kontrastem CESM | 650,00 |
| 87.371 Tomosynteza jednej piersi | 250,00 |
| 87.372 Tomosynteza obu piersi | 300,00 |

Pozytonowa tomografia emisyjna (PET)

| | |
|--|----------|
| 92.061 Pozytonowa Tomografia Emisyjna (PET) z zastosowaniem 18FDG we wskazaniach onkologicznych | 4 000,00 |
| 92.062C Pozytonowa Tomografia Emisyjna (PET) z zastosowaniem 18FCH we wskazaniach onkologicznych - CHOLINA | 6 300,00 |

Ultrasonografia (USG)

| | |
|---|--------|
| 88.717 USG ślinianek | 220,00 |
| 88.715 USG szyi | 220,00 |
| 88.714 USG naczyń szyi - doppler | 220,00 |
| 88.713 USG tarczycy i przytarczyc | 220,00 |
| 88.732 USG piersi | 240,00 |
| 88.761 USG brzucha i przestrzeni zaotrzewnowej | 220,00 |
| 88.799 USG moszny w tym jąder i najądrzy | 220,00 |
| 88.752 USG nerek, moczowodów, pęcherza moczowego | 220,00 |
| 88.741 USG transrektalne gruczołu krokowego | 220,00 |
| 88.777 USG kończyn dolnych - doppler | 300,00 |
| 88.777 USG kończyny dolnej - doppler | 220,00 |
| 88.775 USG tętnic narządów mięszowych - doppler | 200,00 |
| USG tkanek miękkich z wskazaniem okolicy | 220,00 |
| 88.790 USG węzłów chłonnych położonych powierzchownie | 220,00 |

Tomografia komputerowa (TK)

| | |
|---|--------|
| 87.030 TK głowy bez wzmocnienia kontrastowego | 320,00 |
| 87.031 TK głowy bez i ze wzmocnieniem kontrastowym | 540,00 |
| 87.032 TK głowy bez wzmocnienia kontrastowego i co najmniej 2 fazy ze wzmocnieniem kontrastowym | 575,00 |
| 87.033 TK tętnic głowy i szyi bez kontrastu i z kontrastem | 780,00 |
| 87.034 TK twarzoczaszki bez wzmocnienia kontrastowego (w tym zatoki, kości nosa, skroniowa, oczodoły) | 350,00 |
| 87.035 TK twarzoczaszki bez i ze wzmocnieniem kontrastowym (w tym zatoki oczodoły, kości skroniowych, bez i ze wzmocnieniem kontrastowym) | 620,00 |
| 87.036 TK szyi bez wzmocnienia kontrastowego | 340,00 |
| 87.037 TK szyi bez i ze wzmocnieniem kontrastowym | 610,00 |
| 87.410 TK klatki piersiowej bez wzmocnienia kontrastowego (w tym HRCT, niskodawkowa) | 370,00 |
| 87.411 TK klatki piersiowej bez i ze wzmocnieniem kontrastowym | 630,00 |
| 87.412 TK klatki piersiowej bez i co najmniej dwie fazy ze wzmocnieniem kontrastowym | 640,00 |

| Nazwa usługi | aktualna cena netto/brutto |
|---|----------------------------|
| 87.413 TK Klatki piersiowej bez i ze wzmocnieniem kontrastowym oraz bez lub z doustnym zakontrastowaniem przełyku | 660,00 |
| 87.415 TK tętnic klatki piersiowej (tj. tt. płucnych i aorty) | 780,00 |
| 88.010 TK jamy brzusznej bez wzmocnienia kontrastowego | 370,00 |
| 88.010 TK miednicy małej bez wzmocnienia kontrastowego | 370,00 |
| 88.011 TK jamy brzusznej bez i ze wzmocnieniem kontrastowym | 690,00 |
| 88.011 TK miednicy małej bez i ze wzmocnieniem kontrastowym | 690,00 |
| 88.012 TK jamy brzusznej bez wzmocnienia kontrastowego i co najmniej 2 fazy ze wzmocnieniem kontrastowym | 695,00 |
| 88.012 TK miednicy bez wzmocnienia kontrastowego i co najmniej 2 fazy ze wzmocnieniem kontrastowym | 695,00 |
| 88.013 TK tętnic jamy brzusznej (w tym aorty) | 620,00 |
| 88.301 TK kończyny górnej bez wzmocnienia kontrastowego | 340,00 |
| 88.302 TK kończyny górnej bez i ze wzmocnieniem kontrastowym | 630,00 |
| 88.303 TK kończyny dolnej bez wzmocnienia kontrastowego | 340,00 |
| 88.304 TK kończyny dolnej bez i ze wzmocnieniem kontrastowym | 630,00 |
| 88.383 TK kręgosłupa szyjnego bez wzmocnienia kontrastowego | 370,00 |
| 88.384 TK kręgosłupa szyjnego bez i ze wzmocnieniem kontrastowym | 620,00 |
| 88.385 TK kręgosłupa piersiowego bez wzmocnienia kontrastowego | 370,00 |
| 88.386 TK kręgosłupa piersiowego bez i ze wzmocnieniem kontrastowym | 620,00 |
| 88.387 TK kręgosłupa lędźwiowo-krzyżowego bez wzmocnienia kontrastowego | 370,00 |
| 88.388 TK kręgosłupa lędźwiowo-krzyżowego bez i ze wzmocnieniem kontrastowym | 620,00 |
| 88.389 TK inna ze wzmocnieniem kontrastowym | 540,00 |
| CT1 TK jamy brzusznej i miednicy małej bez kontrastu | 550,00 |
| CT2 TK jamy brzusznej i miednicy małej bez i z kontrastem | 850,00 |
| CT3 TK klatki piersiowej, jamy brzusznej bez kontrastu | 550,00 |
| CT4 TK klatki piersiowej, jamy brzusznej bez i z kontrastem | 850,00 |
| CT5 TK klatki piersiowej, jamy brzusznej i miednicy małej bez kontrastu | 700,00 |
| CT6 TK klatki piersiowej, jamy brzusznej i miednicy małej bez i z kontrastem | 930,00 |
| CT7 TK głowy i/lub szyi bez kontrastu i z kontrastem | 800,00 |

Rentgenogram (RTG)

| | |
|---|--------|
| 87.094 RTG nosogardła | 61,00 |
| 87.14 RTG oczodołów | 61,00 |
| 87.164 RTG zatok | 61,00 |
| 87.165 RTG kości nosa | 61,00 |
| 87.174 RTG kości twarzoczaszki | 61,00 |
| 87.175 RTG żuchwy | 61,00 |
| 87.176 RTG kości czaszki PA + bok | 63,00 |
| 87.22 RTG kręgosłupa szyjnego - 2 projekcje | 63,00 |
| 87.23 RTG kręgosłupa odcinka piersiowego - 2 projekcje | 63,00 |
| 87.24 RTG kręgosłupa lędźwiowo-krzyżowego - 2 projekcje | 63,00 |
| 87.24.1 RTG kości ogonowej | 61,00 |
| 87.29 RTG kręgosłupa - celowane | 61,00 |
| 87.431 RTG żeber | 72,00 |
| 87.432 RTG mostka | 61,00 |
| 87.433 RTG obojczyków | 63,00 |
| 87.433.1 RTG obojczyka | 61,00 |
| 87.440 RTG klatki piersiowej PA | 61,00 |
| 87.440.2 RTG klatki piersiowej PA + Bok | 65,00 |
| 87.732 RTG urografia z kontrastem jonowym | 490,00 |
| 88.110 RTG miednicy - przeglądowe | 63,00 |
| 88.191 RTG jamy brzusznej - przeglądowe | 63,00 |
| 88.21 RTG kości barku i ramienia | 61,00 |

| Nazwa usługi | aktualna cena netto/brutto |
|--|----------------------------|
| 88.21.2 RTG kości barków i ramion | 63,00 |
| 88.22 RTG kości łokcia/przedramienia | 63,00 |
| 88.22.2 RTG kości łokci/przedramion | 64,00 |
| 88.23 RTG nadgarstka/dłoni | 63,00 |
| 88.23.2 RTG nadgarstków/dłoni P i L | 64,00 |
| 88.23.3 RTG palca dłoni/palca stopy | 61,00 |
| 88.23.4 RTG palców dłoni/palców stopy | 63,00 |
| 88.26 RTG kości biodra | 63,00 |
| 88.26.1 RTG stawu biodrowego osiowe | 63,00 |
| 88.26.2 RTG stawów biodrowych | 64,00 |
| 88.26.3 RTG stawu biodrowego | 63,00 |
| 88.26.4 RTG spojenia łonowego | 63,00 |
| 88.27 RTG uda/kolana/podudzia | 63,00 |
| 88.27.2 RTG ud/kolan/podudzi | 64,00 |
| 88.28 RTG śródstopia/stopy | 61,00 |
| 88.28.1 RTG śródstopi/stóp porównawcze | 63,00 |
| 88.28.2 RTG pięty | 61,00 |
| 88.28.3 RTG pięt - porównawcze | 63,00 |
| 88.28.4 RTG stawów skokowych | 63,00 |
| 88.28.5 RTG stawu skokowego | 61,00 |
| 88.331 RTG łopatek | 63,00 |
| 88.331.1 RTG łopatki | 61,00 |
| 88.35 RTG tkanek miękkich kończyny dolnej | 63,00 |
| 88.35 RTG tkanek miękkich kończyny górnej | 63,00 |
| 88.39 RTG zdjęcie celowane na wskazaną okolicę | 63,00 |

Rezonans magnetyczny (MR)

| | |
|---|----------|
| 88.977 Angiografia bez wzmocnienia kontrastowego RM | 600,00 |
| 88.978 Angiografia ze wzmocnieniem kontrastowym RM | 1 470,00 |
| 88.972 RM twarzy | 730,00 |
| 88.974 RM oczodołu | 730,00 |
| 88.974 RM oczodołu, twarzy z kontrastem | 1 140,00 |
| 88.900 RM głowy bez wzmocnienia kontrastowego | 550,00 |
| 88.901 RM głowy bez i ze wzmocnieniem kontrastowym | 960,00 |
| 88.911 RM mózgu i pnia mózgu bez wzmocnienia kontrastowego | 730,00 |
| 88.912 RM mózgu i pnia mózgu bez i ze wzmocnieniem kontrastowym | 1 140,00 |
| 88.913 Badanie czynnościowe mózgu – RM | 1 400,00 |
| 88.973 RM szyi bez wzmocnienia kontrastowego | 740,00 |
| 88.975 RM szyi bez i ze wzmocnieniem kontrastowym | 1 200,00 |
| 88.931 RM kręgosłupa lub kanału kręgowego na poziomie odcinka szyjnego bez wzmocnienia kontrastowego | 580,00 |
| 88.936 RM kręgosłupa lub kanału kręgowego na poziomie odcinka szyjnego bez i ze wzmocnieniem kontrastowym | 990,00 |
| 88.933 RM kręgosłupa lub kanału kręgowego na poziomie odcinka piersiowego bez wzmocnienia kontrastowego | 580,00 |
| 88.938 RM kręgosłupa lub kanału kręgowego na poziomie odcinka piersiowego bez i ze wzmocnieniem kontrastowym | 990,00 |
| 88.932 RM kręgosłupa lub kanału kręgowego na poziomie odcinka lędźwiowego (lędźwiowo-krzyżowego) bez wzmocnienia kontrastowego | 580,00 |
| 88.937 RM kręgosłupa lub kanału kręgowego na poziomie odcinka lędźwiowego (lędźwiowo-krzyżowego) bez i ze wzmocnieniem kontrastowym | 990,00 |
| 88.934 RM kanału rdzeniowego - rdzeń kręgowy | 980,00 |
| 88.935 RM kanału rdzeniowego – kręgosłup | 980,00 |
| 88.923 RM klatki piersiowej bez wzmocnienia kontrastowego | 790,00 |

| Nazwa usługi | aktualna cena netto/brutto |
|---|----------------------------|
| 88.924 RM klatki piersiowej bez i ze wzmocnieniem kontrastowym | 1 290,00 |
| 88.906 RM Piersi | 1 300,00 |
| 88.925 RM serca - badanie czynnościowe i morfologiczne bez wzmocnienia kontrastowego | 1 300,00 |
| 88.926 RM serca - badanie czynnościowe i morfologiczne bez i ze wzmocnieniem kontrastowym | 1 590,00 |
| 88.971 RM jamy brzusznej bez kontrastu | 830,00 |
| 88.976 RM jamy brzusznej lub miednicy małej bez i ze wzmocnieniem kontrastowym | 1 210,00 |
| 88.971 RM miednicy bez wzmocnienia kontrastowego | 830,00 |
| 88.95 RM prostaty, pęcherza bez i ze wzmocnieniem kontrastowym | 1 300,00 |
| 88.902 RM kończyny górnej bez wzmocnienia kontrastowego | 830,00 |
| 88.902.1 RM nadgarstek, stawy ręki bez kontrastu | 830,00 |
| 88.902.2 RM przedramię bez kontrastu | 830,00 |
| 88.902.3 RM ramię bez kontrastu | 830,00 |
| 88.902.4 RM staw barkowy bez kontrastu | 830,00 |
| 88.902.5 RM staw łokciowy bez kontrastu | 830,00 |
| 88.903 RM kończyny górnej bez i ze wzmocnieniem kontrastowym | 1 210,00 |
| 88.903.1 RM nadgarstek, stawy ręki z kontrastem | 1 210,00 |
| 88.903.2 RM przedramię z kontrastem | 1 210,00 |
| 88.903.3 RM ramię z kontrastem | 1 210,00 |
| 88.903.4 RM staw barkowy z kontrastem | 1 210,00 |
| 88.903.5 RM staw łokciowy z kontrastem | 1 210,00 |
| 88.904 RM kończyny dolnej bez wzmocnienia kontrastowego | 830,00 |
| 88.904.1 RM Staw kolanowy bez kontrastu | 830,00 |
| 88.904.2 RM Staw skokowy bez kontrastu | 830,00 |
| 88.904.3 RM Stawy biodrowe bez kontrastu | 830,00 |
| 88.904.4 RM stopy bez kontrastu | 830,00 |
| 88.904.5 RM Udo bez kontrastu | 830,00 |
| 88.905 RM kończyny dolnej bez i z wzmocnieniem kontrastowego | 1 220,00 |
| 88.905.1 RM Staw kolanowy z kontrastem | 1 220,00 |
| 88.905.2 RM Staw skokowy z kontrastem | 1 220,00 |
| 88.905.3 RM Stawy biodrowe z kontrastem | 1 220,00 |
| 88.905.4 RM stopy z kontrastem | 1 220,00 |
| 88.905.5 RM Udo z kontrastem | 1 220,00 |
| 88.979 Badanie bez wzmocnienia kontrastowego i co najmniej dwie fazy ze wzmocnieniem kontrastowym RM | 1 270,00 |
| 88.970 Spektroskopia - RM | 680,00 |
| MR badanie dwóch odcinków kręgosłupa bez wzmocnienia kontrastowego | 980,00 |
| MR badanie dwóch odcinków kręgosłupa bez i ze wzmocnieniem kontrastowym | 1 350,00 |
| MR badanie trzech odcinków kręgosłupa bez wzmocnienia kontrastowego | 1 340,00 |
| MR badanie trzech odcinków kręgosłupa bez i ze wzmocnieniem kontrastowym | 1 690,00 |
| MR badanie dwóch okolic anatomicznych innych niż dwa odcinki kręgosłupa bez wzmocnienia kontrastowego | 1 130,00 |
| MR badanie dwóch okolic anatomicznych innych niż dwa odcinki kręgosłupa bez i ze wzmocnieniem kontrastowym | 1 500,00 |
| MR badanie trzech okolic anatomicznych innych niż dwa odcinki kręgosłupa bez i ze wzmocnieniem kontrastowym | 1 710,00 |

AMBULATORYJNA OPIEKA SPECJALISTYCZNA

| | |
|---|--------|
| konsultacja specjalistyczna | 220,00 |
| konsultacja specjalistyczna profesorska | 320,00 |
| w zakresie chemioterapii | |
| konsultacja onkologiczna | 220,00 |

| Nazwa usługi | aktualna cena netto/brutto |
|--|----------------------------|
| kompleksowa porada dotycząca chemioterapii z podaniem leku* | 220,00 * + cena leku |
| podstawowa konsultacja dotycząca chemioterapii | 220,00 |
| w zakresie urologii | |
| konsultacja urologiczna | 220,00 |
| KALIBRACJA-ROZSZERZENIE CEWKI MOCZOWEJ | 900,00 |
| KRÓTKIE WĘDZIDEŁKO | 2 000,00 |
| 99.95 Rozciąganie napletka (ODKLEJENIE NAPLETKA) | 400,00 |
| 57.32 Cystoskopia przezcewkowa | 1 600,00 |
| POLIP CEWKI (USUNIĘCIE) | 1 500,00 |
| PUNKCJA WODNIAKA POD KONTROLĄ USG | 600,00 |
| 97.621 Usunięcie cewnika z moczowodu i z ureterostomii (USUNIĘCIE CEWNIKA JJ) | 1 800,00 |
| 55.93 WYMIANA CEWNIKA W PRZETOCE NERKOWEJ | 1 800,00 |
| w zakresie ginekologii | |
| 89.001 konsultacja ginekologiczna | 240,00 |
| konsultacja ginekologiczna profesorska | 370,00 |
| konsultacja ginekologiczna z USG | 370,00 |
| konsultacja ginekologiczna profesorska z USG | 500,00 |
| Porada recepturowa (przy kontynuacja leczenia ginekologicznego) | 60,00 |
| 67.13 Pobranie materiału z szyjki macicy do przesiewowego badania cytologicznego (dodatkowo koszt konsultacji ginekologicznej) | 70,00 |
| Cytologia płynna (dodatkowo koszt konsultacji ginekologicznej) | 110,00 |
| Pakiet 1: Cytologia cienkowarstwowa (LBC) +test 14 HR HPV 3 grupy (dodatkowo koszt konsultacji ginekologicznej) | 250,00 |
| Pakiet 3: Cytologia cienkowarstwowa (LBC) +test 12 HR HPV +2 LR HPV (dodatkowo koszt konsultacji ginekologicznej) | 270,00 |
| Pakiet 7: Cytologia cienkowarstwowa (LBC) +3 patogeny Chlamydia trachomatis, Ureaplasma species, Mycoplasma genitalium (dodatkowo koszt konsultacji ginekologicznej) | 290,00 |
| Badanie CINtecPlus - p16+ki67 (dodatkowo koszt konsultacji ginekologicznej) | 340,00 |
| Test 14 HR HPV 3 grupy (dodatkowo koszt konsultacji ginekologicznej) | 230,00 |
| Test 12 HR HPV +LR HPV (dodatkowo koszt konsultacji ginekologicznej) | 260,00 |
| Test HPV LR:6 i 11 (dodatkowo koszt konsultacji ginekologicznej) | 210,00 |
| 69.7 Wprowadzenie wewnątrzmacicznej wkładki antykoncepcyjnej (niehormonalna) | 490,00 |
| 69.7 Wprowadzenie wewnątrzmacicznej wkładki antykoncepcyjnej (niehormonalna - IUB) | 900,00 |
| 69.7 Wprowadzenie wewnątrzmacicznej wkładki antykoncepcyjnej (hormonalna - Kyleena/ Mirena) | 1 400,00 |
| 97.71 Usunięcie wewnątrzmacicznej wkładki antykoncepcyjnej | 170,00 |
| w zakresie chirurgii | |
| 89.008 konsultacja chirurgiczna | 250,00 |
| konsultacja chirurgiczna profesorska | 300,00 |
| 06.111 Biopsja aspiracyjna cienkoigłowa tarczycy | 400,00 |
| 06.112 Biopsja aspiracyjna cienkoigłowa tarczycy – celowana | 570,00 |
| 34.23 Biopsja ściany klatki piersiowej - biopsja cienkoigłowa | 400,00 |
| 34.23 Biopsja ściany klatki piersiowej - biopsja gruboigłowa | 570,00 |
| 40.10 Biopsja węzła chłonного (węzłów chłonnych) - biopsja cienkoigłowa | 400,00 |
| 40.10 Biopsja węzła chłonного (węzłów chłonnych) - biopsja gruboigłowa | 570,00 |
| 40.11 Biopsja układu limfatycznego - biopsja cienkoigłowa | 400,00 |
| 40.11 Biopsja układu limfatycznego - biopsja gruboigłowa | 570,00 |
| 60.111 Biopsja stercza przezodbytnicza wielomiejscowa | 1 000,00 zł |
| 83.21 Biopsja tkanek miękkich biopsja cienkoigłowa | 400,00 |

| Nazwa usługi | aktualna cena netto/brutto |
|--|----------------------------|
| 83.21 Biopsja tkanek miękkich - biopsja gruboigłowa | 570,00 |
| 85.112 Przeskórna cienkoigłowa biopsja piersi – celowana | 450,00 |
| 85.114 Przeskórna gruboigłowa biopsja piersi – celowana (ze znacznikiem) | 1 750,00 |
| 85.114 Przeskórna gruboigłowa biopsja piersi – celowana | 1 400,00 |
| 85.131 Biopsja gruboigłowa piersi wspomagana próżnią pod kontrolą USG | 3 700,00 |
| 85.132 Biopsja gruboigłowa piersi wspomagana próżnią stereotaktyczna(pod kontrolą MMG) | 3 900,00 |
| 85.132 Biopsja gruboigłowa piersi wspomagana próżnią stereotaktyczna z kontrastem (pod kontrolą MMG) | 4 900,00 |
| w zakresie gastroenterologii | |
| konsultacja gastroenterologiczna | 220,00 |
| 44.13 Gastroskopia - inne | 420,00 |
| 44.161 Gastroskopia diagnostyczna z testem ureazowym | 450,00 |
| 45.239 Kolonoskopia | 620,00 |
| 45.231 Fiberosigmoidoskopia | 450,00 |
| kolonoskopia z polipektomią | 900,00 |
| kolonoskopia z polipektomią powyżej 3 wycinków | 1 250,00 |
| Znieczulenie do badania endoskopowego | 400,00 |
| znieczulenie do dwóch badań endoskopowych | 500,00 |
| Y90W - Wycinek (hist-pat) - 1 sztuka | 70,00 |
| w zakresie kardiologii | |
| 89.002 konsultacja kardiologiczna | 220,00 |
| 89.002 konsultacja kardiologiczna z echokardiografią | 400,00 |
| 88.781 Echokardiografia | 180,00 |
| 98.522 Elektrokardiogram, rutynowe EKG, interpretacja z opisem | 80,00 |
| w zakresie laryngologii | |
| 89.004 konsultacja laryngologiczna | 220,00 |
| w zakresie anestezjologii | |
| 89.000 konsultacja anestezjologiczna | 250,00 |
| w zakresie nefrologii | |
| 89.02 konsultacja nefrologiczna | 220,00 |
| w zakresie neurochirurgii | |
| 89.006 konsultacja neurochirurgiczna | 320,00 |

LECZENIE SZPITALNE

Kliniczny Oddział Radioterapii

| | |
|---|----------|
| Hospitalizacja w oddziale (osobodzień) | 1 250,00 |
| Hospitalizacja w trybie jednodniowym | 950,00 |
| Teleradioterapia - cały cykl leczenia; obejmuje procedury: - 92.247 Teleradioterapia 4D bramkowana (4D-IGRT) — fotony | 26 900 |
| Teleradioterapia 3D z modulacją intensywności dawki - cały cykl leczenia; obejmuje procedury: - 92.246 Teleradioterapia 3D z modulacją intensywności dawki (3D-IMRT) — fotony - 92.292 Teleradioterapia 3D sterowana obrazem (IGRT) z modulacją intensywności dawki (3D-RotIMRT) - fotony | 25 240 |
| Teleradioterapia 3D - niekoplanarna z monitoringiem tomograficznym (3D-CRT) - cały cykl leczenia; obejmuje procedury: - 92.242 Teleradioterapia 3D konformalna sterowana obrazem (IGRT) — fotony, | 22 945 |

| Nazwa usługi | aktualna cena netto/brutto |
|--|----------------------------|
| Teleradioterapia 3D -całego ciała (TBI) lub połowy ciała (TSI) - cały cykl leczenia; obejmuje procedury: - 92.243 Teleradioterapia całego ciała (TBI)- fotony - 92.244 Teleradioterapia połowy ciała (HBI) — fotony, | 30 423 |
| Teleradioterapia radykalna z planowaniem trójwymiarowym - cały cykl leczenia; obejmuje procedury: - 92.241 Teleradioterapia radykalna z planowaniem 3D — fotony | 17 805 |
| Teleradioterapia stereotaktyczna - obejmuje procedury: - 92.312 Obrazowo monitorowana stereotaktyczna i cybernetyczna mikroradioterapia (OMSCMRT) - 92.261 Teleradioterapia 3D stereotaktyczna z modulacją intensywności dawki (3D- SIMRT) – fotony | 22 440 |
| Teleradioterapia paliatywna -proces leczenia jedną frakcją; warunki określone w zał. Nr 3a obejmuje procedury: - 92.223 Teleradioterapia paliatywna — promieniowanie X, | 4 335 |
| Teleradioterapia paliatywna frakcjonowana-cały cykl leczenia; warunki określone w zał. Nr 3a obejmuje procedury: - 92.223 Teleradioterapia paliatywna — promieniowanie X, | 5 470 |
| Brachyterapia 3d "real time" - cały proces leczenia; obejmuje procedury: - 92.414 Brachyterapia śródtkankowa - planowanie 3D pod kontrolą obrazowania | 23 590 |
| Brachyterapia śródtkankowa/śródmaciczna w oparciu o planowanie 3D - aplikacje wielorazowe z podaniem jednej frakcji w trakcie jednej aplikacji; obejmuje procedury: - 92.413 Brachyterapia śródtkankowa - planowanie 3D - 92.432 Brachyterapia wewnątrzjamowa - planowanie 3D | 32 151 |
| Brachyterapia śródtkankowa w oparciu o planowanie 3D - aplikacje jednorazowe z podaniem wielu frakcji cały proces leczenia; obejmuje procedury: - 92.413 Brachyterapia śródtkankowa - planowanie 3D | 20 022 |
| Brachyterapia śródtkankowa w oparciu o planowanie 3D (BOOST); obejmuje procedury: - 92.413 Brachyterapia śródtkankowa - planowanie 3D | 11 919 |
| Brachyterapia powierzchniowa w oparciu o planowanie 3D - cały proces leczenia; obejmuje procedury: - 92.452 Brachyterapia powierzchniowa - planowanie 3D | 14 647 |
| Brachyterapia pooperacyjna dopochwowa w oparciu o planowanie 3D - cały proces leczenia; obejmuje procedury: - 92.432 Brachyterapia wewnątrzjamowa - planowanie 3D | 7 448 |

Kliniczny Oddział Chirurgii Onkologicznej

| | |
|--|-----------|
| Hospitalizacja w oddziale (osobodzień) | 1 250,00 |
| Hospitalizacja w trybie jednodniowym | 950,00 |
| 85.261 Wycięcie guza piersi z zastosowaniem technik onkoplastycznych bez centralizacji kompleksu brodawka - otoczka piersiowa lub z centralizacją Cena za pobyt do dwóch dób, od 3 doby dodatkowo 1250 zł | 12 000,00 |
| J01H Radykalne odjęcie piersi z rekonstrukcją z zastosowaniem protezy/ekspandera Cena za pobyt do dwóch dób, od 3 doby dodatkowo 1250 zł /osobodzień | 20 000,00 |

| Nazwa usługi | aktualna cena netto/brutto |
|---|---|
| J01H.2 Radykalne odjęcie piersi z rekonstrukcją z zastosowaniem protezy/ekspandera (2 piersi) Cena za pobyt do dwóch dób, od 3 doby dodatkowo 1250 zł /osobodzień | 30 000,00 |
| J01Hs Radykalne odjęcie piersi z rekonstrukcją z zastosowaniem protezy/ekspandera i siatki syntetycznej/biologicznej Cena za pobyt do dwóch dób, od 3 doby dodatkowo 1250 zł /osobodzień | 22 500,00 |
| J01Hs.2 Radykalne odjęcie piersi z rekonstrukcją z zastosowaniem protezy/ekspandera i siatki syntetycznej/biologicznej (2 piersi) Cena za pobyt do dwóch dób, od 3 doby dodatkowo 1250 zł /osobodzień | 35 000,00 |
| 85.54 Obustronny wszczep do piersi cena za pobyt z hopsitalizacją do dwóch dób, od 3 doby dodatkowo 1250 zł/osobodzień | 15 000,00 |
| 86.07 Wprowadzenie wszczepialnego dostępu do naczynia żylnego z hopsitalizacją w trybie jednodniowym | 3 500,00 |
| Usunięcie portu naczyniowego z hopsitalizacją w trybie jednodniowym | 2 500,00 |
| 06.4 Całkowita resekcja tarczycy Cena za pobyt do trzech dób, od 4 doby dodatkowo 1250 zł /osobodzień | 8 000,00 |
| 06.4 Całkowita resekcja tarczycy z limfadenektomią Cena za pobyt do trzech dób, od 4 doby dodatkowo 1250 zł /osobodzień | 10 500,00 |
| 06.21 Całkowite usunięcie jednego płata tarczycy (z usunięciem cieśni lub części drugiego płata) Cena za pobyt do trzech dób, od 4 doby dodatkowo 1250 zł /osobodzień | 6 000,00 |
| F72 Operacje przepuklin jamy brzusznej z wszczepem Cena za pobyt do dwóch dób, od 3 doby dodatkowo 1250 zł /osobodzień | 4 500 - 12 000 zł (do oceny operatora) |
| 51.22 Cholecystektomia Cena za pobyt do dwóch dób, od 3 doby dodatkowo 1250 zł /osobodzień | 5 500,00 |
| 51.23 Laparoskopowa cholecystektomia | 5 500,00 |
| 52.191 Endosonografia trzustki EUS z biopsją w trybie hopsitalizacji jednodniowej | 4 800,00 |
| 52.191 Endosonografia trzustki EUS w trybie hopsitalizacji jednodniowej | 4 200,00 |
| Radykalne wycięcie zmiany skóry z wycieciem węzła wartowniczego i procedurą oznaczenia węzła wartowniczego Cena za pobyt do dwóch dób, od 3 doby dodatkowo 1250 zł /osobodzień <i>obejmuje procedury:</i> | 5 000- 8 000 zł (do oceny operatora) |
| 86.4 Radykalne wycięcie zmiany skóry | |
| 40.12 Wycięcie węzła wartowniczego | |
| 92.162 Scyntygraficzna ocena położenia węzła wartowniczego (Nukleomed) | 700,00 |
| 70.511 Przednia plastyka pochwy z wycięciem uchyłka cewki moczowej Cena za pobyt do dwóch dób, od 3 doby dodatkowo 1250 zł /osobodzień | 4 500,00 zł |
| 70.521 Tylina plastyka pochwy Cena za pobyt do dwóch dób, od 3 doby dodatkowo 1250 zł /osobodzień | 4 500,00 zł |
| 70.77 Podwieszenie i umocowanie pochwy Cena za pobyt do dwóch dób (cena zawiera siatkę), od 3 doby dodatkowo 1250 zł /osobodzień | 8 000,00 zł |
| 59.794 Operacja wysiłkowego nietrzymania moczu przezpochwowa bez użycia taśmy Cena za pobyt do dwóch dób, od 3 doby dodatkowo 1250 zł /osobodzień | 6 000,00 zł |

| Nazwa usługi | aktualna cena netto/brutto |
|--|----------------------------|
| 59.795 Operacja wysiłkowego nietrzymania moczu przezpochwowa z użyciem taśmy Cena za pobyt do dwóch dób (cena zawiera taśmę), od 3 doby dodatkowo 1250 zł /osobodzień | 8 000,00 zł |
| 69.222 Operacja manchesterska (Fothergilla) Cena za pobyt do dwóch dób, od 3 doby dodatkowo 1250 zł /osobodzień | 6 000,00 zł |
| 68.291 Usunięcie mięśniaka macicy Cena za pobyt do trzech dób od 4 doby dodatkowo 1250 zł / osobodzień | 6 500,00 zł |
| 68.391 Nadszyjkowe wycięcie macicy Cena za pobyt do pięciu dób, od 6 doby dodatkowo 1250 zł /osobodzień | 9 000,00 zł |
| 68.234 Histeroskopowe wycięcie zmiany chorobowej w macicy w trybie jednodniowym | 3 500,00 zł |
| 68.231 Rozszerzenie kanału szyjki i wyłyżczkowanie ciał jamy macicy (ABRAZJA) w trybie jednodniowym | 3 000,00 zł |
| 67.39 Zniszczenie lub wycięcie zmiany lub tkanki szyjki macicy - inne w trybie jednodniowym | 1 900,00 zł |

Pododdział Urologiczny

UROLOGIA TRADYCYJNA

| | |
|---|--------------|
| ADENOMEKTOMIA PROSTATY (USUNIĘCIE GRUCZOLAKA STERCZA METODĄ TRADYCYJNĄ) Cena za pobyt do 6 dób, od 7 doby dodatkowo 1250 zł /osobodzień | 18 000,00 zł |
| CYSTEKTOMIA (USUNIĘCIE PĘCZERZA MOCZOWEGO) Cena za pobyt do 11 dób, od 12 doby dodatkowo 1250 zł /osobodzień obejmuje procedury: 57.6 Częściowe wycięcie pęcherza moczowego 57.7 Całkowite wycięcie pęcherza moczowego | 48 000,00 zł |
| 57.17 Przeszkórna cystostomia z hospitalizacją w trybie jednodniowym | 2 500,00 zł |
| 55.5 Całkowite wycięcie nerki (nefrektomia) Cena za pobyt do 6 dób, od 7 doby dodatkowo 1250 zł /osobodzień | 18 000,00 zł |
| NEFROPEKSJA Cena za pobyt do 6 dób, od 7 doby dodatkowo 1250 zł /osobodzień | 14 000,00 zł |
| 55.02 Wytworzenie przetoki nerkowej (NEFROSTOMIA) z hospitalizacją w trybie jednodniowym | 5 000,00 zł |
| NSS - USUNIĘCIE GUZA NERKI Cena za pobyt do 5 dób, od 6 doby dodatkowo 1250 zł /osobodzień | 18 000,00 zł |
| 55.47 Częściowe wycięcie nerki laparoskopowo | 18 000,00 zł |
| 55.011 Nacięcie miąższu nerki w celu usunięcia torbieli metodą otwartą (OPERACJA TORBIELI NERKI) Cena za pobyt do 5 dób, od 6 doby dodatkowo 1250 zł /osobodzień | 12 000,00 zł |
| 63.12 Operacja wodniaka jądra Cena za pobyt do trzech dób, od 4 doby dodatkowo 1250 zł /osobodzień | 4 500,00 zł |
| OPERACJA ZWĘŻENIA POŁĄCZENIA MIEDNICZKOWO MOCZOWODOWEGO (H-A) Cena za pobyt do 6 dób, od 7 doby dodatkowo 1250 zł /osobodzień | 16 000,00 zł |
| PYELOLITHOTOMIA TRADYCYJNA Cena za pobyt do pięciu dób, od 6 doby dodatkowo 1250 zł /osobodzień | 14 000,00 zł |
| 64.0 operacja stulejki (klasyczna) z hospitalizacją w trybie jednodniowym | 2 400,00 zł |
| 64.0 operacja stulejki (ze znieczuleniem) z hospitalizacją w trybie jednodniowym | 4 000,00 zł |
| 64.0 operacja stulejki (z użyciem automatycznego staplera) z hospitalizacją w trybie jednodniowym | 3 000,00 zł |
| 63.79 Sterylizacja (ubezpieczenie) męczyzny - inne (WAZEKTOMIA) z hospitalizacją w trybie jednodniowym | 6 000,00 zł |

| Nazwa usługi | aktualna cena netto/brutto |
|--|----------------------------|
| 58.93 Wszczepienie sztucznego zwieracza cewki moczowej [AUS] - u mężczyzn (z ceną zwieracza) Cena za pobyt do pięciu dób, od 6 doby dodatkowo 1250 zł/osobodzień | 45 000,00 zł |
| 62.31 wycięcie jądra jednostronne (orchidektomia) Cena za pobyt do pięciu dób, od 6 doby dodatkowo 1250 zł/osobodzień | 6 000,00 zł |
| ENDOSKOPIA | |
| 57.32 Cystoskopia przezcewkowa (w znieczuleniu) z hospitalizacją w trybie jednodniowym | 3 200,00 |
| CYSTOLITHOTRYPSJA (PRZEZCEWKOWE KRUSZENIE KAMIENI W PĘCZERZU MOCZOWYM) Cena za pobyt do trzech dób, od 4 doby dodatkowo 1250 zł/osobodzień | 7 000,00 |
| RIRS Cena za pobyt do trzech dób, od 4 doby dodatkowo 1250 zł/osobodzień | 8 000,00 |
| TUIP (PRZEZCEWKOWE NACIĘCIE SZYI PĘCZERZA MOCZOWEGO) Cena za pobyt do czterech dób, od 5 doby dodatkowo 1250 zł/osobodzień | 6 000,00 |
| THULEP Z KAMICĄ PĘCZERZA MOCZOWEGO - HOLEP Cena za pobyt do czterech dób, od 5 doby dodatkowo 1250 zł/osobodzień | od 12000 zł |
| THULEP do 100 ml - HOLEP Cena za pobyt do czterech dób, od 5 doby dodatkowo 1250 zł/osobodzień | 10 000,00 |
| THULEP 100-150 ml - HOLEP Cena za pobyt do czterech dób, od 5 doby dodatkowo 1250 zł/osobodzień | 13 500,00 |
| THULEP POWYŻEJ 150 ml - HOLEP Cena za pobyt do czterech dób, od 5 doby dodatkowo 1250 zł/osobodzień | 15 000,00 |
| 60.295 Przezcewkowa resekcja gruczołu krokowego (TURP) Cena za pobyt do czterech dób, od 5 doby dodatkowo 1250 zł/osobodzień | 7 000,00 |
| 57.42 Uretrocystoskopia i elektroresekcja guza pęcherza (TURBT) Cena za pobyt do trzech dób, od 4 doby dodatkowo 1250 zł/osobodzień | 5 000,00 |
| URETROTOMIA (ENDOSKOPOWE ROZCIĘCIE ZWĘŻENIA CEWKI MOCZOWEJ) Cena za pobyt do trzech dób, od 4 doby dodatkowo 1250 zł/osobodzień | 5 000,00 |
| URS (URETERENOSKOPIA) Cena za pobyt do trzech dób, od 4 doby dodatkowo 1250 zł/osobodzień | 4 500,00 |
| URSL (ENDOSKOPOWE USUNIĘCIE KAMIENIA Z MOCZOWODU) Cena za pobyt do trzech dób, od 4 doby dodatkowo 1250 zł/osobodzień obejmje procedury: 56.022 Ureteroskopia ureteroskopem sztywnym, skruszenie sonotrodą lub litoklastem i usunięcie kamieni albo kamienia z moczowodu (URSL), 56.023 Ureteroskopia ureteroskopem sztywnym, skruszenie laserem i usunięcie kamieni albo kamienia z moczowodu (URSL), 56.024 Ureteroskopia ureteroskopem giętkim, skruszenie laserem i usunięcie kamieni albo kamienia z moczowodu (URSL) | 6 500,00 |
| 56.962 Przezcewkowe wprowadzenie cewnika podwójnie zagiętego (2xJ) do górnych dróg moczowych albo wymiana [WPROWADZENIE CEWNIKA JJ DO MOCZOWODU (DRENAŻ WEWNĘTRZNY DRÓG MOCZOWYCH)] z hospitalizacją w trybie jednodniowym | 2 200,00 |
| 56.962 Przezcewkowe wprowadzenie cewnika podwójnie zagiętego (2xJ) do górnych dróg moczowych albo wymiana [WYMIANA CEWNIKA JJ] hospitalizacją w trybie jednodniowym | 1 600,00 |
| LAPAROSKOPIA | |
| 60.66 Usunięcie gruczolaka stercza (adenomektomia) załonowe, zewnątrzpęcherzowe laparoskopowo Cena za pobyt do pięciu dób, od 6 doby dodatkowo 1250 zł/osobodzień | 18 000,00 |

| Nazwa usługi | aktualna cena netto/brutto |
|--|----------------------------|
| CYSTEKTOMIA Cena za pobyt do jedenastu dób, od 12 doby dodatkowo 1250 zł /osobodzień, obejmuje procedury: 57.67 Wycięcie częściowe pęcherza bez przeszczepienia moczowodu laparoskopowo – operacja prosta 57.74 Wycięcie pęcherza radykalne laparoskopowo 57.75 Wycięcie pęcherza proste laparoskopowo | 50 000,00 |
| 55.55 Laparoskopowe wycięcie nerki (NEFREKTOMIA - LUMBOTOMIA nieonkologiczna) Cena za pobyt do pięciu dób, od 6 doby dodatkowo 1250 zł /osobodzień | 17 000,00 |
| 55.7 Umocowanie lub podwieszenie nerki nadmiernie ruchomej (nefropeksja) Cena za pobyt do pięciu dób, od 6 doby dodatkowo 1250 zł /osobodzień | 13 000,00 |
| OPERACJA TORBIELI NERKI Cena za pobyt do czterech dób, od 5 doby dodatkowo 1250 zł /osobodzień, obejmuje procedury: 55.014 Otwarcie (fenestracja) torbieli nerki laparoskopowo 55.015 Wycięcie zewnętrznej ściany torbieli nerki laparoskopowo 55.016 Wycięcie zewnętrznej ściany torbieli nerki z elektrokoagulacją ściany wewnętrznej laparoskopowo 55.017 Wycięcie zewnętrznej ściany torbieli nerki z koagulacją ściany wewnętrznej z zastosowaniem lasera laparoskopowo | 11 000,00 |
| OPERACJA ZWĘŻENIA POŁĄCZENIA MIEDNICZKOWO MOCZOWODOWEGO (H-A) LAPAROSKOPOWO Cena za pobyt do 6 dób, od 7 doby dodatkowo 1250 zł /osobodzień | 16 000,00 |
| 63.151 Operacja żyłaków powrózka nasiennego jednostronna Cena za pobyt do trzech dób, od 4 doby dodatkowo 1250 zł /osobodzień | 6 500,00 |
| 63.152 Operacja żyłaków powrózka nasiennego obustronna Cena za pobyt do trzech dób, od 4 doby dodatkowo 1250 zł /osobodzień | 8 000,00 |
| PYELOLITHOTOMIA LAPAROSKOPOWA Cena za pobyt do czterech dób, od 5 doby dodatkowo 1250 zł /osobodzień | 16 000,00 |

Kliniczny Oddział Chemioterapii

| | |
|---|------------------------------------|
| Hospitalizacja w oddziale (osobodzień) | 1 250,00 |
| Hospitalizacja w trybie jednodniowym | 950,00 |
| Usługa farmaceutyczna (przygotowanie chemiofarmaceutyku w Pracowni cytostatycznej) dodatkowo doliczany koszt cytostatyku | 220,00 |
| 5-Fluorouracil | usługa farm. +cena leku |
| Bleomycyna | usługa farm. +cena leku |
| Calcium Folate | usługa farm. +cena leku |
| Carboplatin | usługa farm. +cena leku |
| Cisplatin | usługa farm. +cena leku |
| Cyclophosphamid | usługa farm. +cena leku |
| Dakarbazyne | usługa farm. +cena leku |
| Docetaxel | usługa farm. +cena leku |

| Nazwa usługi | aktualna cena netto/brutto |
|--|----------------------------|
| Doxorubicin | usługa farm. +cena leku |
| Doxorubicyna Liposomalna | usługa farm. +cena leku |
| Epirubicin | usługa farm. +cena leku |
| Etoposid | usługa farm. +cena leku |
| Gemcitabinum | usługa farm. +cena leku |
| Ifosfamid | usługa farm. +cena leku |
| Irinotecan | usługa farm. +cena leku |
| Methotrexat | usługa farm. +cena leku |
| Mitoxantron | usługa farm. +cena leku |
| Oxaliplatinum | usługa farm. +cena leku |
| Paclitaxel | usługa farm. +cena leku |
| Pemetrexed | usługa farm. +cena leku |
| Topotecanum | usługa farm. +cena leku |
| Vinblastina | usługa farm. +cena leku |
| Vincristine | usługa farm. +cena leku |
| Vinorelbina | usługa farm. +cena leku |
| Przeciwciała monoklonalne (Aflibercept, Atezolizumab, Bevacizumab, Cetuximab, Fulvestrant, Nivolumab, Panitumumab, Pembrolizumab, Pertuzumab, Sunitynib, Trastuzumab) | usługa farm. +cena leku |
| Abirateron | cena leku |
| Bicalutamide | cena leku |
| CAPECITABINE | cena leku |
| ENZALUTAMIDE | cena leku |
| Ewerolimus | cena leku |
| Lomustine | cena leku |
| Olaparib | cena leku |
| Pazopanib | cena leku |
| Procarbazyne | cena leku |
| Ribociclib | cena leku |
| Temozolomide | cena leku |
| TIPIRACIL+TRIFLURIDINE | cena leku |

Oddział Intensywnej Terapii i Anestezjologii

| | |
|--|----------|
| Hospitalizacja w oddziale (osobodzień) | 7 000,00 |
|--|----------|

Żywnienie*

**obowiązuje na wszystkich oddziałach*

| | |
|--|--------|
| Usługa farmaceutyczna (przygotowanie żywienia w Pracowni Żywnienia) dodatkowo doliczany koszt worka | 150,00 |
|--|--------|

| Nazwa usługi | aktualna cena netto/brutto |
|---|----------------------------|
| Żywienie pozajelitowe całkowite kompletne (worek z dodatkami) | 250,00 |
| Żywienie pozajelitowe częściowe niekompletne (worek bez dodatków) | 160,00 |
| Żywienie pozajelitowe immunomodulujące (worek z dodatkami) | 400,00 |

Krew***obowiązuje na wszystkich oddziałach*

| | |
|-------------------------------|--------|
| Przetoczenie krwi + transport | 300,00 |
| Koncentrat Krwinek Czerwonych | 230,00 |
| Osocze Świeżo mrożone | 175,00 |
| Krew pełna konserwowana | 340,00 |

| Wysokość opłat za przechowywanie zwłok | cena netto | cena brutto (23% VAT) |
|---|------------|-----------------------|
| przechowywanie zwłok powyżej 72 godz./za dobę | 162,60 | 200,00 |

POZOSTAŁE

| | | |
|---|----------|----------|
| Kserokopia jednej strony dokumentacji medycznej | 0,41 zł | 0,50 zł |
| Jedna strona wyciągu lub odpisu dokumentacji medycznej | 11,59 zł | 14,25 zł |
| Sporządzenie kserokopii wyciągu, odpisu lub kopii dokumentacji medycznej na elektronicznym nośniku danych | 2,32 zł | 2,85 zł |
| Przesyłka pocztowa dokumentacji medycznej | 12,20 zł | 15,00 zł |

Załącznik 2b do Regulaminu Organizacyjnego KN

WYSOKOŚĆ OPŁAT ZA USŁUGI MEDYCZNE REALIZOWANE
obowiązujący od 11 marca 2025 r.

| Nazwa usługi | aktualna cena netto/brutto | uwaga |
|--------------|----------------------------|-------|
|--------------|----------------------------|-------|

POZ (PODSTAWOWA OPIEKA ZDROWOTNA)

| | | |
|---|-----------|---|
| 89.00 konsultacja internistyczna | 180,00 | |
| 89.00 konsultacja pediatryczna | 200,00 | |
| 89.01 Kwalifikacja do szczepienia (dorosły) | 120,00 | |
| 89.01 Kwalifikacja do szczepienia (dziecko) | 150,00 | |
| 99.3 Szczepienia ochronne przeciw wybranym chorobom bakteryjnym bez kosztu szczepionki | 40,00 | |
| 99.4 Szczepienia ochronne przeciw wybranym chorobom wirusowym bez kosztu szczepionki | 40,00 | |
| 99.5 Inne szczepienia ochronne bez kosztu szczepionki | 40,00 | |
| 89.02 Zaświadczenie o stanie zdrowia | | bezpłatne w ramach konsultacji specjalistycznej |
| Zaświadczenie do celów epidemiologicznych | 100,00 | |
| Zamówienie Recepty (przy kontynuacji leczenia) | 40,00 | |
| 89.05 Opieka pielęgniarki lub położnej - wizyta domowa +usługa | 70,00 | |
| 97.641 Usunięcie cewnika założonego na stałe z dróg moczowych bez kosztu cewnika (usługa pielęgniarska) | 60,00 | |
| 98.20 Usunięcie ciała obcego bez nacięcia - usunięcie kleszcza (usługa pielęgniarska) | 50,00 | |
| 97.642 Wymiana cewnika założonego na stałe w drogach moczowych bez kosztu cewnika | 80,00 | |
| założenie/zmiana prostego opatrunku (usługa pielęgniarska) | 50,00 | |
| iniekcja podskórna bez kosztu leku (usługa pielęgniarska) | 50,00 | |
| iniekcja domięśniowa bez kosztu leku (usługa pielęgniarska) | 50,00 | |
| iniekcja dożylna bez kosztu leku (usługa pielęgniarska) | 50,00 | |
| wlew dożylny (kroplówka) bez kosztu leku (+godzinowa stawka pracy pielęgniarki) | 50,00 | |
| 81.92 iniekcja dostawowa bez kosztu leku (usługa pielęgniarska) | 50,00 | |
| 89.61 oznaczenie ciśnienia krwi (usługa pielęgniarska) | bezpłatne | |
| 99.99909 oznaczenie poziomu glukozy - badanie glukometrem (usługa pielęgniarska) | 15,00 | |
| 98.522 Elektrokardiogram, rutynowe EKG, interpretacja z opisem | 80,00 | |
| 98.522.2 Elektrokardiogram, rutynowe EKG, bez opisu | 50,00 | |
| 89.385 Spirometria | 80,00 | |
| 89.385.2 Spirometria z testem odwracalności obturacji | 125,00 | |
| Wykonanie szczepienia szczepionką ADACEL | 115,00 | |
| Wykonanie szczepienia szczepionką EUVAX B | 61,00 | |
| Wykonanie szczepienia szczepionką GARDASIL 9 | 595,00 | |
| Wykonanie szczepienia szczepionką HEXACIMA | 235,00 | |
| Wykonanie szczepienia szczepionką INFANRIX HEXA | 160,00 | |
| Wykonanie szczepienia szczepionką INFANRIX IPV + HIB | 175,00 | |
| Wykonanie szczepienia szczepionką NIMENRIX | 235,00 | |
| Wykonanie szczepienia szczepionką PENTAXIM | 160,00 | |
| Wykonanie szczepienia szczepionką PREVENAR 13 | 298,00 | |
| Wykonanie szczepienia szczepionką PREVENAR 20 | 339,00 | |
| Wykonanie szczepienia szczepionką TETANA tężcowa | 43,00 | |
| Wykonanie szczepienia szczepionką TRIAXIS | 120,00 | |
| Wykonanie szczepienia szczepionką BEXSERO | 415,00 | |
| Wykonanie szczepienia szczepionką FSME-IMMUN JUNIOR | 165,00 | |
| Wykonanie szczepienia szczepionką VARILRIX | 289,00 | |

| Nazwa usługi | aktualna cena netto/brutto | uwaga |
|--|----------------------------|-------|
| Wykonanie szczepienia szczepionką VAXIGRIP | 50,00 | |
| Holter EKG badanie 24h z opisem | 160,00 | |
| Holter EKG badanie 48h z opisem | 250,00 | |
| Holter EKG badanie 72h z opisem | 330,00 | |
| Holter RR badanie 24h z opisem | 150,00 | |
| Holter RR badanie 48h z opisem | 250,00 | |
| Holter RR badanie 72h z opisem | 330,00 | |

AOS (AMBULATORYJNA OPIEKA SPECJALISTYCZNA)

Poradnia Urologiczna

| | |
|--|--------|
| 89.009 konsultacja urologiczna | 220,00 |
| 88.799 USG moszny w tym jąder i najądrzy | 220,00 |
| 88.752 USG nerek, moczowodów, pęcherza moczowego | 220,00 |

Poradnia Chirurgii Ogólnej oraz Poradnia Chirurgii Onkologicznej

| | |
|--|--------|
| 89.008 konsultacja chirurgiczna | 250,00 |
| 89.008 konsultacja chirurgiczna z użyciem dermatoskopu | 270,00 |
| konsultacja chirurgiczna profesorska | 300,00 |
| 89.00 konsultacja proktologiczna z rektoskopią | 270,00 |
| 98.20 Usunięcie ciała obcego bez nacięcia | 44,00 |
| 23.2001 Nacięcie powierzchniowo, podśluzówkowo lub podskórnio leżącego ropnia włącznie z drenażem i opatrunkiem | 110,00 |
| 86.054 Usunięcie ciała obcego ze skóry i tkanki podskórnej z nacięciem | 99,00 |
| 86.23 Usunięcie paznokcia, łożyska paznokcia lub obrąbka naskórkowego | 170,00 |
| 86.38 Miejscowe wycięcie lub zniszczenie zmiany lub tkanki skóry (TWARZ) bez kosztu badania histopatologicznego | 520,00 |
| 86.38_2 Miejscowe wycięcie lub zniszczenie zmiany lub tkanki skóry (z innej okolicy niż twarzy) bez kosztu badania histopatologicznego | 420,00 |
| 86.38_3 Miejscowe wycięcie lub zniszczenie zmiany lub tkanki skóry (każda kolejna dodatkowa zmiana) bez kosztu badania histopatologicznego | 110,00 |
| Y90W - Wycinek (hist-pat) - 1 sztuka | 70,00 |
| 86.5 Szycie pojedynczej rany skóry i tkanki podskórnej | 165,00 |
| 27.51 Szycie rany wargi | 99,00 |
| 08.81 Zszycie liniowej rany brwi | 121,00 |
| 18.4 Szycie rany ucha zewnętrznego | 99,00 |
| 97.891 Usunięcie szwów z innej okolicy | 55,00 |
| 97.15 Wymiana cewnika w ranie | 110,00 |
| 97.16 Wymiana tamponu lub drenu w ranie | 110,00 |
| Zmiana opatrunku chirurgicznego | 55,00 |
| 49.45 Podwiązanie hemoroidów (gumkowanie hemoroidów - metoda Barrona) | 530,00 |
| 06.111 Biopsja aspiracyjna cienkoigłowa tarczycy | 400,00 |
| 06.112 Biopsja aspiracyjna cienkoigłowa tarczycy – celowana | 570,00 |
| 34.23 Biopsja ściany klatki piersiowej - biopsja cienkoigłowa | 400,00 |
| 34.23 Biopsja ściany klatki piersiowej - biopsja gruboigłowa | 570,00 |
| 40.10 Biopsja węzła chłonnego (węzłów chłonnych) - biopsja cienkoigłowa | 400,00 |
| 40.10 Biopsja węzła chłonnego (węzłów chłonnych) - biopsja gruboigłowa | 570,00 |
| 40.11 Biopsja układu limfatycznego - biopsja cienkoigłowa | 400,00 |

| Nazwa usługi | aktualna cena netto/brutto | uwaga |
|---|----------------------------|-------|
| 40.11 Biopsja układu limfatycznego - biopsja gruboigłowa | 570,00 | |
| 83.21 Biopsja tkanek miękkich biopsja cienkoigłowa | 400,00 | |
| 83.21 Biopsja tkanek miękkich - biopsja gruboigłowa | 570,00 | |
| 85.112 Przeszkórna cienkoigłowa biopsja piersi – celowana | 400,00 | |
| 85.114 Przeszkórna gruboigłowa biopsja piersi – celowana (ze znacznikiem) | 980,00 | |
| 85.114 Przeszkórna gruboigłowa biopsja piersi – celowana | 850,00 | |

Poradnia Ginekologiczno-Położnicza

| | |
|--|--------|
| 89.001 konsultacja ginekologiczna | 240,00 |
| konsultacja ginekologiczna z USG (89.001 konsultacja ginekologiczna + 88.764 USG transwaginalne) | 370,00 |
| Porada recepturowa (kontynuacja leczenia) | 60,00 |
| USG ginekologiczne (bez wizyty) (88.764 USG transwaginalne) | 220,00 |
| USG w kierunku endometriozy z użyciem kontrastu żelowego (sonovaginografia) (88.764 USG transwaginalne) | 330,00 |
| USG uroginekologiczne (88.764 USG transwaginalne) | 330,00 |
| Monitorowanie owulacji-pierwsza wizyta cyklu | 165,00 |
| USG wczesnej ciąży do 10 t.c (88.789 Diagnostyka USG macicy ciężarnej - pełna) | 260,00 |
| USG położnicze ciąży powyżej 10 t.c (88.789 Diagnostyka USG macicy ciężarnej - pełna) | 320,00 |
| USG ciąży „genetyczne”(położnicze 3D/4D) (88.781 USG płodu) | 320,00 |
| Założenie pessara ginekologicznego (96.17 Wprowadzenie krążka dopochwowego) | 165,00 |
| 67.13 Pobranie materiału z szyjki macicy do przesiewowego badania cytologicznego (dodatkowo koszt konsultacji ginekologicznej) | 70,00 |
| Cytologia płynna (dodatkowo koszt konsultacji ginekologicznej) | 110,00 |
| Pakiet 1: Cytologia cienkowarstwowa (LBC) +test 14 HR HPV 3 grupy (dodatkowo koszt konsultacji ginekologicznej) | 250,00 |
| Oznaczenie hr - HPV DNA | 195,00 |
| Pakiet LBC BD SurePath + hr - HPV DNA | 270,00 |
| Pakiet LBC BD SurePath + hr - HPV DNA + CINtecPlus - biomarkery p16+ki67 | 490,00 |
| Badanie CINtecPlus - biomarkery p16+ki67 (dodatkowo koszt konsultacji ginekologicznej) | 320,00 |
| Pobranie wycinków ze sromu (71.11 Biopsja sromu) | 580,00 |
| Usunięcie ziarniny w pochwie (70.33 Wycięcie lub zniszczenie zmiany pochwy) | 480,00 |
| Usunięcie polipa pochwy (70.33 Wycięcie lub zniszczenie zmiany pochwy) | 750,00 |
| 67.191 Kolposkopia | 400,00 |
| 67.191 Kolposkopia z pobraniem wycinków i łyżeczkowaniem kanału szyjki macicy | 700,00 |
| Usunięcie polipa szyjki macicy (67.39 Zniszczenie lub wycięcie zmiany lub tkanki szyjki macicy - inne) | 750,00 |
| Biopsja aspiracyjna szyjki macicy (67.11 Biopsja kanału szyjki macicy) | 750,00 |
| 69.7 Wprowadzenie wewnątrzmacicznej wkładki antykoncepcyjnej | 490,00 |
| 69.7 Wprowadzenie wewnątrzmacicznej wkładki antykoncepcyjnej (niehormonalna) | 490,00 |
| 69.7 Wprowadzenie wewnątrzmacicznej wkładki antykoncepcyjnej (niehormonalna - IUB) | 900,00 |

| Nazwa usługi | aktualna cena netto/brutto | uwaga |
|---|----------------------------|-------|
| 69.7 Wprowadzenie wewnątrzmacicznej wkładki antykoncepcyjnej (hormonalna - Kyleena/ Mirena) | 1 400,00 | |
| 97.71 Usunięcie wewnątrzmacicznej wkładki antykoncepcyjnej | 170,00 | |

Poradnia Dermatologiczna

| | | |
|-------------------------------------|--------|--|
| 89.0010 konsultacja dermatologiczna | 220,00 | |
|-------------------------------------|--------|--|

Poradnia Nefrologiczna

| | | |
|---------------------------------|--------|--|
| 89.00 konsultacja nefrologiczna | 220,00 | |
|---------------------------------|--------|--|

Poradnia Chirurgii Urazowo - Ortopedycznej

| | | |
|--------------------------------|--------|--|
| 89.00 konsultacja ortopedyczna | 220,00 | |
|--------------------------------|--------|--|

Poradnia Chirurgii Naczyniowej

| | | |
|---|--------|--|
| 89.008KCN Konsultacja chirurga naczyniowego | 250,00 | |
| 89.008KCNUD Konsultacja chirurga naczyniowego z USG Doppler (szyjnym/tętnic, żył kończyn) | 400,00 | |

Poradnia Kardiologiczna

| | | |
|--|--------|--|
| 89.002MP konsultacja kardiologiczna | 250,00 | |
| 89.002 konsultacja kardiologiczna | 220,00 | |
| 88.781 Echokardiografia | 180,00 | |
| 98.522 Elektrokardiogram, rutynowe EKG, interpretacja z opisem | 80,00 | |

Poradnia Pulmonologiczna

| | | |
|-----------------------------------|--------|--|
| 89.00 konsultacja pulmonologiczna | 220,00 | |
|-----------------------------------|--------|--|

Poradnia Endokrynologiczna

| | | |
|-------------------------------------|--------|--|
| 89.00 konsultacja endokrynologiczna | 220,00 | |
|-------------------------------------|--------|--|

Poradnia Psychologiczna

| | | |
|--|--------|--|
| 89.039 konsultacja psychologiczna (pierwszorazowa) | 190,00 | |
| 89.039 konsultacja psychologiczna (kolejna wizyta) | 170,00 | |
| 89.039 konsultacja psychologiczna (bariatria) | 190,00 | |
| 94.00 konsultacja z testem psychologicznym | 320,00 | |
| 89.039 konsultacja psychologiczna par | 260,00 | |
| 89.039 konsultacja psychologiczna dla dzieci i młodzieży | 200,00 | |

Poradnia Laryngologiczna

| | | |
|------------------------------------|--------|--|
| 89.004 konsultacja laryngologiczna | 220,00 | |
|------------------------------------|--------|--|

Poradnia Neurochirurgiczna

| | | |
|--------------------------------------|--------|--|
| 89.006 konsultacja neurochirurgiczna | 320,00 | |
|--------------------------------------|--------|--|

Poradnia Diabetologiczna

| | | |
|---|--------|--|
| 89.0099 telekonsultacja diabetologiczna | 200,00 | |
|---|--------|--|

| Nazwa usługi | aktualna cena netto/brutto | uwaga |
|--------------|----------------------------|-------|
|--------------|----------------------------|-------|

Poradnia Żywienia

| | | |
|---|--------|--|
| 89.011 konsultacja dietetyczna | 150,00 | |
| 89.011 konsultacja dietetyczna (wizyta kontrolna) | 80,00 | |
| jadłospis na 1 tydzień | 150,00 | |
| jadłospis na 2 tygodnie | 200,00 | |

**DIAGNOSTYKA OBRAZOWA
USG**

| | | |
|---|--------|--|
| 88.713 USG tarczycy i przytarczyc | 220,00 | |
| 88.718 USG przeziemiączkowe | 220,00 | |
| 88.732 USG piersi | 240,00 | |
| 88.761 USG brzucha i przestrzeni zaotrzewnowej | 220,00 | |
| 88.790 USG węzłów chłonnych położonych powierzchownie | 220,00 | |

| POZOSTAŁE | cena netto | cena brutto (23% VAT) |
|---|-------------------|----------------------------------|
| Kserokopia jednej strony dokumentacji medycznej | 0,41 zł | 0,50 zł |
| Jedna strona wyciągu lub odpisu dokumentacji medycznej | 11,59 zł | 14,25 zł |
| Sporządzenie kserokopii wyciągu, odpisu lub kopii dokumentacji medycznej na elektronicznym nośniku danych | 2,32 zł | 2,85 zł |
| Przesyłka pocztowa dokumentacji medycznej | 12,20 zł | 15,00 zł |

Załącznik 2c do Regulaminu Organizacyjnego KN

**WYSOKOŚĆ OPŁAT ZA USŁUGI MEDYCZNE REALIZOWANE
W CENTRUM NEURORADIOCHIRURGII
przy ul. Ludwika Kondratowicza 8 w Warszawie**

obowiązujący od 11 marca 2025 r.

| Nazwa usługi | cena netto/brutto | |
|---|----------------------|----------|
| Badanie laboratoryjne - Kreatynina | 29,50 zł | |
| W1 - Konsultacja Neurochirurgiczna Komercyjna | 400,00 zł | |
| W3 - Konsultacja Neurochirurgiczna Komercyjna (specjalistyczna) | 500,00 zł | |
| Teleradioterapia stereotaktyczna promieniami gamma z wielu mikroźródeł | 29 900,00 zł | |
| Rezonans magnetyczny (MR) | | |
| MR 2 odcinkow kregoslupa | 980,00 zł | |
| MR 3 odcinkow kregoslupa | 1 250,00 zł | |
| MR Głowy | 550,00 zł | |
| MR Głowy Angio | 600,00 zł | |
| MR Głowy Angio+Mózg | 650,00 zł | |
| MR głowy (dwie sekwencje+kontrast) | 550,00 zł | |
| MR głowy u pacjentow z drżeniem | 550,00 zł | |
| MR Oczodoły | 730,00 zł | |
| MR Odcinka Łędźwiowego Kręgosłupa | 580,00 zł | |
| MR Odcinka Piersiowego Kręgosłupa | 580,00 zł | |
| MR Odcinka Szyjnego Kręgosłupa | 580,00 zł | |
| MR Przysadki | 550,00 zł | |
| MR Twarzoczaszka | 730,00 zł | |
| Spektroskopia | 680,00 zł | |
| PODANIE KONTRASTU (dotyczy TK i MR) | | |
| Podanie kontrastu- kontrast dożylny Gadovist 15 | 300,00 zł | |
| Podanie kontrastu- kontrast dożylny Gadovist 7,5 | 250,00 zł | |
| Podanie kontrastu- Kontrast dożylny Prohance 10 ml | 225,00 zł | |
| Podanie kontrastu- Kontrast dożylny Prohance 15 ml | 275,00 zł | |
| Podanie kontrastu- Kontrast dożylny Prohance 20 ml | 320,00 zł | |
| Podanie kontrastu- Kontrast dożylny Prohance 5 ml | 200,00 zł | |
| POZOSTAŁE | | |
| Kserokopia jednej strony dokumentacji medycznej | 0,41 zł | 0,50 zł |
| Jedna strona wyciągu lub odpisu dokumentacji medycznej | 11,59 zł | 14,25 zł |
| Sporządzenie kserokopii wyciągu, odpisu lub kopii dokumentacji medycznej na elektronicznym nośniku danych | 2,32 zł | 2,85 zł |
| Przesyłka pocztowa dokumentacji medycznej | 12,20 zł | 15,00 zł |

Załącznik 2d do Regulaminu Organizacyjnego KN

WYSOKOŚĆ OPŁAT ZA USŁUGI MEDYCZNE REALIZOWANE
obowiązujący od 11 marca 2025 r.

| Nazwa usługi | cena netto/brutto |
|--|----------------------|
| I HEMATOLOGIA (SYSMEX XN-550) | |
| Morfologia krwi z rozmazem automatycznym i płytkami | 17,60 zł |
| Rozmaz krwi obwodowej (manualny) | 12,00 zł |
| Płytki krwi | 16,00 zł |
| Odczyn Biernackiego | 12,10 zł |
| II KOAGULOLOGIA (BIO-KSEL 6100) | |
| Czas protrombinowy PT | 15,40 zł |
| Czas kaolinowo-kefalinowy APTT | 15,40 zł |
| Fibrynogen | 20,00 zł |
| D-Dimery | 38,00 zł |
| Test korekcji APTT | 38,00 zł |
| III CHEMIA KLINICZNA (ROCHE COBAS c501) | |
| Sód w surowicy | 14,30 zł |
| Potas w surowicy | 14,30 zł |
| Chlorki w surowicy | 14,30 zł |
| Albumina w surowicy | 21,00 zł |
| Białko całkowite w surowicy | 13,00 zł |
| Glukoza w surowicy | 12,10 zł |
| Glukoza w osoczu | 12,10 zł |
| OGTT (75g) 2 pkt - Test obciążenia glukozą (75g 2pkt, na czczo, po 2h) | 20,00 zł |
| OGTT (75g) 3 pkt - Test obciążenia glukozą (75g 3pkt, na czczo, po 1h, po 2h) | 29,00 zł |
| OGTT (75g) 2 pkt - Test obciążenia glukozą (75g 2pkt, na czczo, po 2h) + glukoza | 26,00 zł |
| OGTT (75g) 3 pkt Test obciążenia glukozą (75g 3pkt, na czczo, po 1h, po 2h) + glukoza | 35,00 zł |
| Bilirubina całkowita w surowicy | 13,00 zł |
| Aminotransferaza alaninowa (ALT) | 14,30 zł |
| Aminotransferaza asparaginianowa (AST) | 14,30 zł |
| Fosfataza alkaliczna (ALP) | 13,00 zł |
| Gamma-glutamylotransferaza (GGTP) | 14,30 zł |
| Amylaza w surowicy | 15,40 zł |
| Kinaza kreatynowa (CK) | 17,00 zł |
| Kreatynina w surowicy | 16,50 zł |
| Mocznik | 16,50 zł |
| Kwas moczowy | 16,50 zł |
| Lipidogram (cholesterol całkowity, HDL-cholesterol, Cholesterol LDL-wyliczony, TG trójglicerydy) | 44,00 zł |
| Cholesterol całkowity | 14,30 zł |
| HDL-cholesterol | 13,00 zł |
| Trójglicerydy | 14,00 zł |
| Magnez w surowicy | 14,30 zł |
| Wapń całkowity w surowicy | 14,30 zł |
| Żelazo w surowicy | 16,50 zł |
| Fosfor nieorganiczny w surowicy | 13,00 zł |
| Dehydrogenaza mleczanowa (LDH) | 15,00 zł |
| Białko C-reaktywne (CRP) | 23,10 zł |
| Równowaga kwasowo- zasadowa (RKZ) - KREW TĘTNICZA | 32,00 zł |
| Równowaga kwasowo- zasadowa (RKZ) - KREW ŻYLNIA | 32,00 zł |
| Wapń zjonizowany | 28,00 zł |
| Wapń skorygowany | 31,00 zł |
| Białko w moczu | 15,00 zł |
| Białko w DZM | 15,00 zł |
| Glukoza w moczu | 15,00 zł |
| Glukoza w DZM | 15,00 zł |
| Wapń w moczu | 15,00 zł |
| Wapń w DZM | 15,00 zł |
| Amylaza w moczu | 17,00 zł |

| Nazwa usługi | cena netto/brutto |
|--|-------------------|
| Kreatynina w moczu (M37) | 15,50 zł |
| Kreatynina w DZM (M37) | 19,00 zł |
| Albumina w moczu (I09) | 61,00 zł |
| Albumina w DZM (I09) | 61,00 zł |
| WSKAŹNIK ACR (albumina/kreatynina) (I09) | 74,00 zł |
| IV IMMUNOCHEMIA (ROCHE COBAS e601) | |
| Troponina T | 45,00 zł |
| Tyreotropina (TSH) | 29,70 zł |
| Wolna trijodotyronina (FT3) | 29,70 zł |
| Wolna tyroksyna (FT4) | 29,70 zł |
| PSA całkowity | 40,70 zł |
| Testosteron | 33,00 zł |
| Antygen karcinoembrionalny (CEA) | 44,00 zł |
| CA 19-9 | 44,00 zł |
| CA 15-3 | 40,00 zł |
| CA 125 | 40,00 zł |
| Alfa-fetoproteina (AFP) | 40,00 zł |
| Gonadotropina kosmówkowa (B-HCG) | 42,50 zł |
| Prokalcytonina (PCT) | 152,00 zł |
| Witamina 25(OH)D Total | 67,10 zł |
| Ferrytyna | 46,00 zł |
| Test kiłowy - przesiewowy (WR) | 21,00 zł |
| V ANALITYKA | |
| Badanie ogólne moczu z oceną mikroskopową osadu | 15,40 zł |
| Krew utajona w kale (test przesiewowy) | 24,00 zł |
| Helicobacter pylori w kale - antygen (U15) | 20,00 zł |
| Clostridioides difficile-antygen i toksyny A i B | 101,00 zł |
| VI POZOSTALE | |
| TEST COMBO COVID-19/GRYPA A+B/ RSV - szybki test antygenow | 39,00 zł |
| TEST CRP - szybki test do ilościowego oznaczenia stężenia białka C-reaktywnego | 19,00 zł |
| STREPTTEST - szybki test do wykrywania antygeny Streptococcus z grupy A w wymazie z gardła | 29,00 zł |
| Szybki test COMBO 8w1 FLUORECARE | 50,00 zł |
| Szybki test sercowy Troponiny I, H-FABP, Mioglobiny, CK-MB | 40,00 zł |

**WYSOKOŚĆ OPŁAT ZA USŁUGI MEDYCZNE REALIZOWANE
PRZEZ ZAKŁAD DIAGNOSTYKI LABORATORYJNEJ
przy ul. Uniwersyteckiej 6A w Radomiu**

obowiązujący od 11 marca 2025 r.

| Nazwa usługi | cena netto/brutto |
|---|----------------------|
| ANALITYKA | |
| 17 - OH progesteron (L79) | 54,00 zł |
| ACTH - hormon adrenokortykotropowy (L63) | 52,00 zł |
| Aldosteron (I15) | 86,40 zł |
| Alfa 1 - antytrypsyna w surowicy (I65) | 80,10 zł |
| Alfa laktoalbumina (F76) - IgE swoiste | 50,40 zł |
| Alfa laktoalbumina (F76) - IgE swoiste | 50,40 zł |
| Alkohol etylowy (P31) | 48,60 zł |
| Amoxycylina (C6) - IgE swoiste | 50,40 zł |
| Androstendion (I31) | 69,30 zł |
| ASO (test ilościowy) (U75) | 33,30 zł |
| Bad. kału w kierunku pasożytów (jedno oznacz.) (A21) | 22,50 zł |
| Bad. w kierunku gruźlicy met.biologii molekularnej (U37) Mocz | 451,00 zł |
| Bad. w kierunku gruźlicy met.biologii molekularnej (U37) Płwocina | 451,00 zł |
| Bad. w kierunku gruźlicy met.biologii molekularnej (U37) Płyn z jamy opłucnej | 451,00 zł |
| Bad. w kierunku gruźlicy met.biologii molekularnej (U37) Płyn z worka osierdziowego | 451,00 zł |
| Beta laktoglobulina (F77) - IgE swoiste | 50,40 zł |
| Białko jajka (F1) - IgE swoiste | 50,40 zł |
| Bilirubina bezpośrednia w surowicy (I87) | 18,00 zł |
| Borelioza - p/c IgG (S21) | 52,20 zł |
| Borelioza - p/c IgG met. Western-Blot (S23) | 174,00 zł |
| Borelioza - p/c IgM (S25) | 52,20 zł |
| Borelioza - p/c IgM met. Western-Blot (S27) | 174,00 zł |
| Bylica pospolita (W6) - IgE swoiste | 50,40 zł |
| C3 składnik dopełniacza (K75) | 84,60 zł |
| C4 składnik dopełniacza (K77) | 84,60 zł |
| Całkowita trójiodotyronina (T3) (O51) | 29,70 zł |
| Całkowita tyroksyna (T4) (O67) | 29,70 zł |
| Całkowita zdolność wiązania żelaza (TIBC) (O93) | 27,90 zł |
| Chlamydia pneumoniae antygen - z wymazu (S59) Wymaz z gardła | 108,00 zł |
| Chlamydia trachomatis - p/c IgG (S73) | 94,00 zł |
| Chlamydia trachomatis - p/c IgM (S75) | 94,00 zł |
| Chlamydia trachomatis antygen - z wymazu (S59) | 74,00 zł |
| Chlamydiophila pneumoniae - p/c IgG (S67) | 84,60 zł |
| Chlamydiophila pneumoniae - p/c IgM (S65) | 84,60 zł |
| Chlorki w moczu ze zbiórki dobowej (I97) | 17,10 zł |
| Chlorki w PMR (I97) PMR | 14,00 zł |
| Chlorprotiksen | 188,00 zł |
| Cholesterol LDL bezpośredni zmierzony (K03) | 16,20 zł |
| CMV - wirus cytomegalii p/c IgG (F19) | 60,30 zł |
| CMV - wirus cytomegalii p/c IgM (F23) | 60,30 zł |
| Cynk w surowicy (K15) | 68,00 zł |
| Czas trombinowy Krew żylna, osocze (cytrynian) | 14,00 zł |
| Czynnik reumatoidalny (RF) - ilość (K21) | 33,30 zł |
| Dehydroepiandrosteron (DHEA) (K25) | 84,00 zł |
| Drzewa późne: T1 klon, T3 brzoza brodawkowata, T5 buk, T7 dąb, | 50,40 zł |
| Drzewa wczesne: T2 olcha, T4 leszczyna, T8 wiąz, T12 wierzba, | 50,40 zł |
| EBV - wirus Epsteina Barr antygen VCA p/c IgG (mononukleozą) (F53) | 89,10 zł |
| EBV - wirus Epsteina Barr antygen VCA p/c IgM (mononukleozą) (F56) | 94,00 zł |
| Estradiol (E2) (K99) | 43,56 zł |
| Folikulotropina (FSH) (L65) | 38,70 zł |
| Fosfataza alkaliczna - frakcja kostna (L13) | 53,10 zł |
| Fosfor nieorganiczny w moczu ze zbiórki dobowej (L23) | 17,10 zł |
| Fosforan nieorganiczny w moczu | 14,00 zł |
| Gluten (F79) - IgE swoiste | 50,40 zł |

| Nazwa usługi | cena netto/brutto |
|--|-------------------|
| HAV - p/c przeciw HAV IgM (WZW typu A) (V28) | 77,40 zł |
| HAV - p/c przeciw HAV total (WZW typu A) (V27) | 93,00 zł |
| HBc - p/c przeciw HBc IgM (WZW typu B) (V33) | 83,70 zł |
| HBc - p/c przeciw HBc total (WZW typu B) (V31) | 89,10 zł |
| HBs - antygen HBs (WZW typu B) (V39) | 29,70 zł |
| HBs - p/c przeciw HBs (WZW typu B) (V42) | 36,90 zł |
| HCV - p/c przeciw HCV (WZW typu C) | 51,30 zł |
| Helicobacter pylori - p/c IgA (U07) | 96,00 zł |
| Helicobacter pylori - p/c IgG (U12) | 48,60 zł |
| Hemoglobina glikowana (HbA1c) (L55) | 45,54 zł |
| HIV - wirus HIV test przesiewowy (p/c anty-HIV 1/2, antygen p24) (F91) | 53,10 zł |
| Homocysteina (L62) | 88,20 zł |
| Hormon wzrostu (hGH) (L71) | 42,00 zł |
| Immunoglobulina Ig A w surowicy (L85) | 40,50 zł |
| Immunoglobulina Ig E (całk.) w surowicy (L89) | 35,10 zł |
| Immunoglobulina Ig G w surowicy (L93) | 40,50 zł |
| Immunoglobulina Ig M w surowicy (L95) | 40,50 zł |
| Insulina (L97) | 51,48 zł |
| Insulina (L97) Po 120 min po 75 g glukozy | 51,48 zł |
| Insulina (L97) Po 1h po 75 g glukozy | 51,48 zł |
| Insulinopodobny czynnik wzrostu IGF (Somatomedyna C) (O32) | 118,00 zł |
| Jabłko (F49) - IgE swoiste | 50,40 zł |
| Jad osy (I3) - IgE swoiste | 50,40 zł |
| Jad pszczoły (I1) - IgE swoiste | 50,40 zł |
| Jajko całe (F245) - IgE swoiste | 50,40 zł |
| Kał badanie ogólne i ocena resztek pokarmowych (A23) | 20,70 zł |
| Karbamazepina (T33) | 81,00 zł |
| Kazeina (F78) - IgE swoiste | 50,40 zł |
| Kinaza kreatynowa-izoenzym sercowy (CK-MB) aktywn. | 47,70 zł |
| Kortyzol (M31) | 54,00 zł |
| Kortyzol w moczu ze zbiórki dobowej (M31) | 53,10 zł |
| Krztusiec - p/c IgA (Bordetella pertussis) (S05) | 93,00 zł |
| Krztusiec - p/c IgG (Bordetella pertussis) (S07) | 93,00 zł |
| Krztusiec - p/c IgM (Bordetella pertussis) (S09) | 93,00 zł |
| Kurz domowy (H1) - IgE swoiste | 50,40 zł |
| Kwas foliowy (M41) | 52,20 zł |
| Kwas moczowy w moczu | 17,10 zł |
| Kwas moczowy w moczu ze zbiórki dobowej (M45) | 17,10 zł |
| Kwas walproinowy (T59) | 68,40 zł |
| Lamblic w kale (Giardia Lamblia antygen)(X13) | 54,00 zł |
| Lamitrin | 108,00 zł |
| Lipaza (M67) | 40,50 zł |
| Luteotropina (LH) (L67) | 42,57 zł |
| Magnez w moczu | 20,70 zł |
| Magnez w moczu ze zbiórki dobowej (M87) | 20,70 zł |
| Malina (F343) - IgE swoiste | 50,40 zł |
| Marchew (F31) - IgE swoiste | 50,40 zł |
| Mąka kukurydziana (F8) - IgE swoiste | 50,40 zł |
| Mąka pszenna (F4) - IgE swoiste | 50,40 zł |
| Metoksykatecholaminy w DZM (M99) | 198,00 zł |
| Miedź w surowicy (G68) | 50,00 zł |
| Mieszanka kurzu domowego: H2 Holister (kurz domowy) | 59,40 zł |
| Migdał (F20) - IgE swoiste | 50,40 zł |
| Mleko krowie (F2) - IgE swoiste | 50,40 zł |
| Mocznik w moczu ze zbiórki dobowej (N13) | 17,10 zł |
| Mycoplasma pneumoniae - p/c IgG (U41) | 84,60 zł |
| Mycoplasma pneumoniae - p/c IgM (U43) | 80,10 zł |
| Narkotyki w moczu zestaw (AMP, COC, THC, BZO, MOP) | 57,60 zł |
| Nosicielstwo w kierunku Staphylococcus aureus | 120,00 zł |
| Odczyn Waaler-Rose (K21) | 27,90 zł |
| Orzech leszczyny (F17) - IgE swoiste | 50,40 zł |
| Orzech włoski (F256) - IgE swoiste | 50,40 zł |
| Orzech ziemny (F13) - IgE swoiste | 50,40 zł |

| Nazwa usługi | cena netto/brutto |
|--|-------------------|
| Oznaczanie odsetka retikulocytów (C69) | 22,50 zł |
| P/c antytyreoglobulinowe (ATG) (O18) | 57,42 zł |
| P/c przeciw cyklicznemu cytrulinowanemu peptydowi (aCCP) (N66) | 92,00 zł |
| P/c przeciw endomysium i gliadynie w klasie IgA (screening) | 127,00 zł |
| P/c przeciw endomysium i gliadynie w klasie IgG (screening) | 127,00 zł |
| P/c przeciw endomysium IgA (N79) | 106,00 zł |
| P/c przeciw endomysium IgG (N79) | 106,00 zł |
| P/c przeciw GAD (p/c p. dekarboksylazie kwasu glutaminowego) | 188,00 zł |
| P/c przeciw gliadynie deaminowanej Ig A (N83) | 77,40 zł |
| P/c przeciw jądrowe ANA (wykrywanie metoda IIFT + miano) (O21) | 69,30 zł |
| P/c przeciw mieloperoksydazie (p-ANCA, MPO) (N69) | 54,00 zł |
| P/c przeciw peroksydazie tarczycowej (ATPO) (O09) | 57,42 zł |
| P/c przeciw proteinazie 3 (c-ANCA, PR-3) (N69) | 57,60 zł |
| P/c przeciw receptorowi TSH (TRAb) (O15) | 150,70 zł |
| P/c przeciw transglutaminazie tkankowej w klasie IgA (tTG IgA) | 123,00 zł |
| P/c przeciw transglutaminazie tkankowej w klasie IgG (tTG IgG) | 123,00 zł |
| P/c przeciw wyspom trzustkowym (N99) | 205,00 zł |
| Panel alergenów pokarmowych - 20 alergenów | 179,00 zł |
| Parathormon PTH (N29) | 54,90 zł |
| Penicilium notatum (M1) - IgE swoiste | 50,40 zł |
| Penicylina G (C1) - IgE swoiste | 117,00 zł |
| Pomidor (F25) - IgE swoiste | 50,40 zł |
| Potas w moczu ze zbiórki dobowej (N45) | 20,70 zł |
| Profil kwasów organicznych metodą GC/MS | 262,00 zł |
| Profil steroidowy w moczu (metoda GC/MS) | 520,00 zł |
| Progesteron (N55) | 45,54 zł |
| Prolaktyna (PRL) (N59) | 43,56 zł |
| Prolaktyna (PRL) (N59) po metoclopramidzie po 1h | 39,60 zł |
| Prolaktyna (PRL) (N59) po metoclopramidzie po 2h | 39,60 zł |
| PSA wolny (I63) | 74,70 zł |
| Rozdział elektrof. białek w sur. (Proteinogram) (I79) | 40,00 zł |
| Rubella (rózyczka) - p/c IgG (V21) | 49,50 zł |
| Rubella (rózyczka) - p/c IgM (V24) | 60,30 zł |
| Sezam ziarno (F10) - IgE swoiste | 50,40 zł |
| Siarczan dehydroepiandrosteronu (DHEA-S) (K27) | 63,00 zł |
| Soja (F14) - IgE swoiste | 50,40 zł |
| Sód w moczu | 21,60 zł |
| Sód w moczu ze zbiórki dobowej (O35) | 21,60 zł |
| Test QuantiFERON-TB | 257,00 zł |
| Toxocara canis IgG (X33) | 127,00 zł |
| Toxoplazma gondi - awidność p/c IgG (X49) | 131,00 zł |
| Toxoplazma gondi - p/c IgG (X41) | 48,60 zł |
| Toxoplazma gondi - p/c IgM (X45) | 48,60 zł |
| Transferyna (O43) | 47,70 zł |
| Trawy późne: G1 tomka wonna, G5 życica trwała, G7 trzcina pospolita, G12 pyłki żyta, G13 kosówka wełnista | 50,40 zł |
| Trawy wczesne: G3 kupkówka pospolita, G4 kostrzewa łąkowa, G5 życica trwała, G6 tymotka łąkowa, G8 wiechlina łąkowa | 50,40 zł |
| Troponina I | 43,00 zł |
| Witamina B12 (O83) | 40,50 zł |
| Witamina D3 (1,25(OH)2D3)(O87) | 207,00 zł |
| Yersinia - p/c IgA (U89) | 93,00 zł |
| Yersinia - p/c IgG (U87) | 93,00 zł |
| Yersinia - p/c IgM (U88) | 93,00 zł |
| Ziarno sezamu(F10) - IgE swoiste | 50,40 zł |
| Ziemniak (F35) - IgE swoiste | 50,40 zł |
| Żółtko jajka (F75) - IgE swoiste | 50,40 zł |
| Grupa krwi w układzie AB0 i Rh/D/ (2x oznaczenie) z badaniem przeglądowym przeciwciał i wydaniem identyfikacyjnej Karty Grupy Krwi | 100,00 zł |
| Grupa krwi | 70,00 zł |
| Lit (M73) | 49,50 zł |
| Tyreoglobulina (O65) | 62,10 zł |
| NT-proBNP (N-terminalny propept. natriuret. t.B) (N24) | 120,00 zł |

| Nazwa usługi | cena netto/brutto |
|---|-------------------|
| Antytrombina III (aktywność) (G03) Krew żylna, osocze (cytrynian) | 50,00 zł |
| Białko C (G05) Krew żylna, osocze (cytrynian) | 119,00 zł |
| Białko S (G07) Krew żylna, osocze (cytrynian) | 119,00 zł |
| Białko S wolne (G07) Krew żylna, osocze (cytrynian) | 119,00 zł |
| Krążący antykoagulant tocznia - LA Krew żylna, osocze (cytrynian) | 143,00 zł |
| Ludzkie białko z komórek nabłonkowych najądrza (HE4) | 99,00 zł |
| P/c przeciw wirusowi SARS CoV-2 w klasie IgG met. ELISA (V98) | 85,50 zł |
| P/c przeciw wirusowi SARS CoV-2 w klasie IgM met. ELISA (V98) | 85,50 zł |
| C - peptyd (N33) | 57,60 zł |
| MIKROBIOLOGIA | |
| Badanie na nosicielstwo (78) KAŁ | 62,00 zł |
| Badanie na nosicielstwo (78) KAŁ 2 | 62,00 zł |
| Badanie na nosicielstwo (78) KAŁ 3 | 62,00 zł |
| Badanie na nosicielstwo patogenów alarmowych Wymaz w kierunku ESBL - Enterobacteriaceae | 37,00 zł |
| Badanie na nosicielstwo patogenów alarmowych Wymaz w kierunku VISA - Staphylococcus aureus | 37,00 zł |
| Badanie na nosicielstwo patogenów alarmowych Wymaz w kierunku VRE - Enterococcus sp. | 37,00 zł |
| Badanie na nosicielstwo patogenów alarmowych Wymaz z odbytu - nabyte karbapenemazy pał (G-) | 37,00 zł |
| Badanie na nosicielstwo patogenów alarmowych Wymaz z odbytu w kierunku CPE | 37,00 zł |
| Badanie na nosicielstwo patogenów alarmowych Wymaz z odbytu w kierunku ESBL | 37,00 zł |
| Badanie na nosicielstwo patogenów alarmowych Wymaz z odbytu w kierunku VISA | 37,00 zł |
| Badanie na nosicielstwo patogenów alarmowych Wymaz z odbytu w kierunku VRE | 37,00 zł |
| Badanie w kierunku adenowirusów, rotawirusów (F37) | 42,30 zł |
| Badanie w kierunku norowirusów | 136,00 zł |
| Badanie w kierunku Trichomonas vaginalis (91.821) | 42,00 zł |
| Posiew ilościowy wydzieliny oskrzelowej (BAL) (78) BAL | 49,50 zł |
| Posiew kału na obecność Clostridium difficile (posiew na podłoża selektywne) | 50,40 zł |
| Posiew kału w kier. E. coli enteropatogennej (78) | 56,70 zł |
| Posiew kału w kierunku Campylobacter (78) | 141,00 zł |
| Posiew kału w kierunku Yersinia (91.821) | 60,30 zł |
| Posiew moczu (77) | 36,00 zł |
| Posiew na obecność S. pyogenes i Strep. gr. C i G (78) | 39,00 zł |
| Posiew nasienia tlenowo (78) | 50,00 zł |
| Posiew ogólny kału (78) | 70,20 zł |
| Posiew ropy - tlenowo (78) | 89,10 zł |
| Posiew TBC met. automatyczna (78) | 227,00 zł |
| Posiew w kier. grzybów (drożdżopodobnych) (78) | 32,00 zł |
| Posiew w kierunku dermatofitów (78) | 71,00 zł |
| Posiew w kierunku Neisseria gonorrhoeae (78) | 48,00 zł |
| Posiew w kierunku Salmonella Shigella (78) | 53,10 zł |
| Posiew w kierunku Streptococcus agalactiae (GBS) (78) | 52,00 zł |
| Posiew wymazu z jamy ustnej - tlenowo (78) | 48,60 zł |
| Posiew wymazu z nosa w kierunku S.aureus (78) | 39,00 zł |
| Posiew wymazu z oka - tlenowo (78) | 50,00 zł |
| Posiew wymazu z powierzchni (78) | 18,00 zł |
| Posiew wymazu z rany - tlenowo (78) | 89,10 zł |
| Posiew wymazu z ucha - tlenowo (78) | 48,60 zł |
| Posiew wymazu ze skóry (78) | 56,70 zł |
| Posiew z DMP na obecność Mycoplasma / Ureaplasma (78) | 81,00 zł |
| Posiew z dolnych dróg oddechowych - tlenowo (78) | 50,00 zł |
| Posiew z dróg moczowo-płciowych - tlenowo (78) | 55,00 zł |
| Posiew z dróg moczowo-płciowych-beztlenowo (91.821) | 50,00 zł |
| Posiew z górnych dróg oddechowych rozszerzony (78) | 64,80 zł |
| Posiew z nosa rozszerzony (78) | 63,00 zł |
| Posiew ze zmian skórnych - tlenowo (78) | 56,70 zł |
| Posiew ze zmiany trądzikowej - tlenowo (91.821) | 89,10 zł |

| Nazwa usługi | cena netto/brutto |
|--|-------------------|
| Badanie na nosicielstwo MRSA | 43,00 zł |
| POZOSTALE | |
| 10-OH-Karbazepina | 141,00 zł |
| 11- dezoksykortykosteron (K49) | 852,00 zł |
| 17 - hydroksypregnenolon (L81) | 482,00 zł |
| 17 ketosteroidy w DZM (M17) | 157,00 zł |
| 5 - Nukleotydaza (N23) | 733,00 zł |
| 9-OH-Rysperydon | 188,00 zł |
| Acarus siro (D70) - IgE swoiste (L91) | 50,40 zł |
| Acebutolol - badanie jakościowe w moczu | 141,00 zł |
| Acetylokarnityna | 206,00 zł |
| Adenowirus - p/c przeciw adenowirusom IGG i IGM w surowicy (F09) | 86,40 zł |
| Adenowirus - p/c przeciw adenowirusom IGG w surowicy (F05) | 57,60 zł |
| Adenowirus - p/c przeciw adenowirusom IGM w surowicy (F07) | 57,60 zł |
| Adiponektyna | 186,00 zł |
| Adrenalina w DZM (I05) | 141,00 zł |
| Albendazol (Zentel) | 232,00 zł |
| Aldolaza (I13) | 49,50 zł |
| Alergeny wewnętrzdomowe (RX5) - IgE swoiste (L91) | 59,40 zł |
| ALEX- Panel 295 Diagnostyka molekularna alergii | 1 290,00 zł |
| Alfa - 1 - antytrypsyna w kale (I65) | 63,00 zł |
| Alfa - 1 antytrypsyna genotyp | 254,00 zł |
| Alfa-1-kwaśna glikoptoteina (Orozomukoid) (N26) | 77,40 zł |
| Alfa-1-mikroglobulina w moczu | 80,10 zł |
| Alfa-2-antyplazmina (aktywność) (G01) | 127,00 zł |
| Alfa-2-makroglobulina w DZM (M91) | 141,00 zł |
| Alfa-2-makroglobulina w surowicy (M91) | 80,10 zł |
| Alkalase Bacillus spp. (K-205) IgE swoiste (L91) | 50,40 zł |
| Alkaloidy tropanowe - badanie jakościowe w moczu | 141,00 zł |
| Alkohol etylowy met. GC-MS | 308,00 zł |
| Alkohol metylowy (P65) | 165,00 zł |
| ALP izoenzym łożyskowy | 136,00 zł |
| Alprazolam | 188,00 zł |
| Alternaria alternata (M6) - IgE swoiste (L91) | 50,40 zł |
| Ambrosia elatior (W1) - IgE swoiste (L91) | 50,40 zł |
| Ameba - p/c met. odczynu hemaglutynacji pośredniej | 86,40 zł |
| Amfetamina - test narkotyczny w moczu (P07) | 53,10 zł |
| Amfetamina w moczu test półilościowy | 33,30 zł |
| Amisulpryd | 188,00 zł |
| Amitryptylina (T05) | 141,00 zł |
| Ampicylina(C5) - IgE swoiste (L91) | 50,40 zł |
| Amylaza trzustkowa w surowicy (I27) | 23,40 zł |
| Amyloid A w surowicy | 69,30 zł |
| Ananas (F210) - IgE swoiste (L91) | 57,60 zł |
| Anaplazmoza (zakażenie Anaplasma phagocytophilum) – p/c IgG | 226,00 zł |
| Anaplazmoza (zakażenie Anaplasma phagocytophilum) - p/c IgM | 244,00 zł |
| Antygen raka płaskonabłonkowego SCC (I59) | 149,00 zł |
| Antymon | 278,00 zł |
| Anty-Mullerian hormon (AMH) | 186,00 zł |
| Antystreptodornaza B | 51,30 zł |
| Apolipoproteina A1 (APO A1) (I71) | 81,00 zł |
| Apolipoproteina A2 (APO A2) (I73) | 112,00 zł |
| Apolipoproteina B (APO B) (I67) | 81,00 zł |
| Apolipoproteina E genotyp | 609,00 zł |
| Aprotinin (C313) - IgE swoiste (L91) | 57,60 zł |
| Arsen (P11) | 119,00 zł |
| Arypiprazol | 188,00 zł |
| Aspergillus - antygen (W01) | 331,00 zł |
| Aspergillus fumigatus (M3) - IgE swoiste (L91) | 50,40 zł |
| ATENOLOL | 141,00 zł |
| Atomoksetyna | 188,00 zł |
| Atypowe p/c przeciwko cytoplazmie neutrofilii | 104,00 zł |
| Awokado (F96) - IgE swoiste (L91) | 49,50 zł |

| Nazwa usługi | cena netto/brutto |
|---|-------------------|
| Babesia microti – p/c IgG | 296,00 zł |
| Babesia microti – p/c IgM | 296,00 zł |
| Babka lancetowata (W9) - IgE swoiste (L91) | 50,40 zł |
| Badanie cytogenetyczne (kariotyp klasyczny) limfocytów krwi obwodowej | 415,00 zł |
| Badanie długości telomerów (wiek biologiczny) | 740,00 zł |
| Badanie genetyczne w kierunku wirusów grypy A, B i RSV– szybki test metodą Real Time-PCR. | 278,00 zł |
| Badanie kału w kierunku ameby | 69,30 zł |
| Baklofen | 188,00 zł |
| Banan (F92) - IgE swoiste (L91) | 50,40 zł |
| Bar w moczu | 156,00 zł |
| Baranina (F88) - IgE swoiste (L91) | 50,40 zł |
| Barbiturany w moczu (P13) | 56,70 zł |
| Bawełna (O1) - IgE swoiste (L91) | 50,40 zł |
| Bazylia (F269) - IgE swoiste (L91) | 57,60 zł |
| Bąblowica (Echinococcus multilocularis) - p/c EM2 (X05) | 369,00 zł |
| Bąblowica (Echinococcus) - p/c IgG met. Western-Blot (X05) | 400,00 zł |
| Bąblowica (Echinococcus) - p/c met. ELISA (X05) | 141,00 zł |
| Benzodiazepiny w moczu (P79) | 56,70 zł |
| Benzodiazepiny w surowicy (P79) | 42,30 zł |
| Beryl | 156,00 zł |
| Beta - Cross Laps - marker resorpcji kostnej | 136,00 zł |
| Beta- defensyny | 128,00 zł |
| Beta-2-mikroglobulina (M92) | 112,00 zł |
| Beta-2-mikroglobulina w moczu (M92) | 93,00 zł |
| Beta-karoten (M13) | 219,00 zł |
| Bezwodnik ftalowy (K79) - IgE swoiste (L91) | 57,60 zł |
| Białko Bence-Jonesa met. jakościową | 77,40 zł |
| Białko monoklonalne metoda immunofiksacji (IFE) | 323,00 zł |
| Białko w dobowej zbiórce moczu (A07) | 16,20 zł |
| Białko wiążące retinol (I85) | 57,60 zł |
| Bizmut w moczu | 156,00 zł |
| Bizmut we krwi | 156,00 zł |
| Bladder EpiCheck | 805,00 zł |
| Blomia tropicalis (D201) - IgE swoiste (L91) | 57,60 zł |
| BLOT MYOSITIS | 172,00 zł |
| Błonica - p/c IgG (S87) | 188,00 zł |
| Borelioza CD57 | 294,00 zł |
| Borrelia burgdorferi DNA | 347,00 zł |
| Borrelia burgdorferi DNA - badanie kleszcza | 187,00 zł |
| Brokuł(F260) - IgE swoiste (L91) | 50,40 zł |
| Brom w surowicy | 156,00 zł |
| Bromazepam | 188,00 zł |
| Brucella p/c Ig A (S39) | 96,00 zł |
| Brucella p/c Ig G (S41) | 149,00 zł |
| Brucella p/c Ig M (S43) | 149,00 zł |
| Brucelloza - odczyn aglutynacyjny Wrighta | 75,60 zł |
| Brzoskwinia (F95) - IgE swoiste (L91) | 50,40 zł |
| Brzoza (T3) - IgE swoiste (L91) | 50,40 zł |
| Buk (T5) - IgE swoiste (L91) | 50,40 zł |
| Burak cukrowy (F227) - IgE swoiste (L91) | 57,60 zł |
| C - telopeptyd i kolagenu - ICTP | 165,00 zł |
| CA - 50 | 141,00 zł |
| CA 72-4 (I49) | 127,00 zł |
| Campylobacter - p/c IgA (S53) | 141,00 zł |
| Campylobacter - p/c IgG (S51) | 141,00 zł |
| Candida - antygen (W17) | 136,00 zł |
| Candida albicans (M5) – IgE swoiste (L91) | 50,40 zł |
| Candida albicans DNA | 230,00 zł |
| Candida mannan - test Platelia | 112,00 zł |
| Cebula (F-48) - IgE swoiste (L91) | 50,40 zł |
| Cefaclor (C7) - IgE swoiste (L91) | 50,40 zł |

| Nazwa usługi | cena netto/brutto |
|--|-------------------|
| Celiakia-wykrywanie obecności genu HLA-DQ2 (DQA1*05/DQB1*02) oraz DQ8 (DQB1*0302) metodą Real-Time PCR | 279,00 zł |
| Ceruloplazmina (I95) | 93,00 zł |
| Chemikalia (PAX5) - IgE swoiste (L91) | 50,40 zł |
| Chlamydia pneumoniae - p/c IgA (S63) | 84,60 zł |
| Chlamydia trachomatis - p/c IgA (S71) | 69,30 zł |
| Chlordiazepoksyd | 188,00 zł |
| Chlorprotexen - badanie jakościowe w moczu | 84,60 zł |
| Chmiel (F324) - IgE swoiste (L91) | 57,60 zł |
| Cholinoesteraza (K93) | 44,10 zł |
| Chrom w moczu (P19) | 149,00 zł |
| Chrom we krwi (P19) | 149,00 zł |
| Chrzan (FF253) - IgE swoiste (L91) | 49,50 zł |
| Chwasty (WX5) (L91) | 59,40 zł |
| Chymopapain (C209) - IgE swoiste (L91) | 57,60 zł |
| Ciecierzycza pospolita (F309) - IgE swoiste (L91) | 57,60 zł |
| Citalopram | 188,00 zł |
| Cladosporium cladosporides(M32) - IgE swoiste (L91) | 50,40 zł |
| Cladosporium herbarum (M2) - IgE swoiste (L91) | 50,40 zł |
| Conalbumina (F323) - IgE swoiste (L91) | 50,40 zł |
| Cryptococcus neoformans antygen (W31) | 244,00 zł |
| Curry (F281) - IgE swoiste (L91) | 57,60 zł |
| Cyfra 21-1 (I51) | 119,00 zł |
| Cyklosporyna (T11) | 172,00 zł |
| Cyklosporyna A met. LC-MS/MS (T11) | 218,00 zł |
| Cyna | 149,00 zł |
| Cynamon (S8) - IgE swoiste (L91) | 50,40 zł |
| Cynk w moczu (K15) | 67,50 zł |
| Cynodon palczasty (trawa) (G2) - IgE swoiste (L91) | 50,40 zł |
| Cyprys(T222) - IgE swoiste (L91) | 50,40 zł |
| Cystatyna C (K16) | 81,00 zł |
| Cystyna (K19) | 84,60 zł |
| Cytryna (F32) - IgE swoiste (L91) | 50,40 zł |
| Cytryniany | 127,00 zł |
| Cytryniany w DZM | 127,00 zł |
| Czekolada (F52) - IgE swoiste (L91) | 50,40 zł |
| Czereśnia (F242) - IgE swoiste (L91) | 50,40 zł |
| Czosnek świeży(F47) - IgE swoiste (L91) | 50,40 zł |
| Czynnik reumatoidalny RF IgA (K21) | 188,00 zł |
| Czynnik reumatoidalny RF IgG (K21) | 81,00 zł |
| Czynnik reumatoidalny RF IgM (K21) | 81,00 zł |
| Ćma (I8) - IgE swoiste (L91) | 57,60 zł |
| D-Arabinitol w moczu | 253,00 zł |
| Dąb (T7) - IgE swoiste (L91) | 50,40 zł |
| Debutylodronedaron | 188,00 zł |
| Deetyloamidaron | 188,00 zł |
| Dehydrogenaza beta-hydroksymaślanowa (K45) | 23,40 zł |
| Dehydrogenaza glukozy 6 fosforanu (K29) | 568,00 zł |
| Dehydrogenaza glutaminianowa (GLDH) (K31) | 33,30 zł |
| Demetylofluoksetyna | 188,00 zł |
| Demoksepam | 188,00 zł |
| Desialowane izoformy transferyny CDT metodą HPLC (O47) | 174,00 zł |
| Dezypramina (T13) | 141,00 zł |
| Diaminooksydazy DAO (surowica) | 190,00 zł |
| Diazepam (P21) | 188,00 zł |
| Diclofenac(C79) - IgE swoiste (L91) | 50,40 zł |
| Digoksyna (T17) | 157,00 zł |
| Dihydrotestosteron (DHT) (K55) | 86,40 zł |
| Doksepina (T19) | 141,00 zł |
| Dopalacze (SPICE/K2) | 119,00 zł |
| Dorsz (F3) - IgE swoiste (L91) | 50,40 zł |
| Dronedaron | 188,00 zł |
| Drożdże (F45) - IgE swoiste (L91) | 50,40 zł |

| Nazwa usługi | cena netto/brutto |
|--|-------------------|
| Drożdże browarnicze (FF43) - IgE swoiste (L91) | 50,40 zł |
| Duloksetyna | 188,00 zł |
| Dynia (F225) - IgE swoiste (L91) | 57,60 zł |
| EBV - wirus Epsteina Barr - test szybki (mononukleozą) | 32,40 zł |
| EBV - wirus Epsteina Barr antygen jądrowy p/c IgG (mononukleozą) (F45) | 81,00 zł |
| EBV - wirus Epsteina Barr antygen wczesny EA p/c IgG (mononukleozą) | 119,00 zł |
| Ecstasy (MDMA) | 54,00 zł |
| Efedryna - badanie jakościowe w moczu | 141,00 zł |
| Elektroforeza białek moczu (I79) | 123,00 zł |
| Elektroforeza hemoglobin | 323,00 zł |
| Elektroforeza lipoprotein | 141,00 zł |
| Endotoksyna (LPS) | 287,00 zł |
| Enterowirus - p/c IgA | 140,00 zł |
| Enterowirus - p/c IgG (F29) | 115,00 zł |
| Enterowirus - p/c IgM (F28) | 115,00 zł |
| Enzym konwertujący angiotensyny (ACE) (K89) | 123,00 zł |
| Epoksyd karbamazepiny | 141,00 zł |
| EPX Eozynofilowe białko X | 128,00 zł |
| Estazolam | 188,00 zł |
| Estriol wolny wE3 (LO1) | 60,30 zł |
| Estron (E1) | 104,00 zł |
| Etosuksymid (T23) | 141,00 zł |
| Ewerolimus | 218,00 zł |
| EX1 Mieszanka alergenów | 59,40 zł |
| EX2 Mieszanka alergenów | 59,40 zł |
| Fasola (F15) - IgE swoiste (L91) | 50,40 zł |
| Fasola zielona (F315) - IgE swoiste (L91) | 57,60 zł |
| Felbamat | 141,00 zł |
| Fenazepam | 188,00 zł |
| Fencyklidyna | 106,00 zł |
| Fenobarbital (T25) | 136,00 zł |
| Fenobarbital met. HPLC | 141,00 zł |
| Fenol w moczu (metabolity benzenu) (P33) | 104,00 zł |
| Fenotiazyny (P81) | 81,00 zł |
| Fenytoina (T27) | 106,00 zł |
| Fenytoina met. HPLC (T27) | 141,00 zł |
| Fikus (K81) - IgE swoiste (L91) | 50,40 zł |
| Flora bakteryjna jelit | 493,00 zł |
| Flunitrazepam | 188,00 zł |
| Fluoksetyna | 180,00 zł |
| Fluoksetyna - badanie jakościowe w moczu | 119,00 zł |
| Fluor w moczu (P35) | 127,00 zł |
| Fluor w surowicy (L09) | 106,00 zł |
| Flurazepam | 188,00 zł |
| Fluwoksamina | 188,00 zł |
| FoodProfil 22 IgG | 235,00 zł |
| FoodProfil 22 IgG4 | 235,00 zł |
| FoodProfil 268 IgG | 1 727,00 zł |
| FoodProfil 268 IgG4 | 1 727,00 zł |
| FoodProfil 44 IgG | 489,00 zł |
| FoodProfil 44 IgG4 | 489,00 zł |
| FoodProfil 88 IgG | 905,00 zł |
| FoodProfil 88 IgG4 | 905,00 zł |
| FoodProfil MAX | 1 889,00 zł |
| FoodProfil Skryning - badanie wstępne, test przesiewowy | 72,00 zł |
| FoodProfil WEGAN | 1 390,00 zł |
| FoodProfil WEGE | 1 740,00 zł |
| Formaldehyd (K80) - IgE swoiste (L91) | 57,60 zł |
| Fosfataza alkaliczna - izoenzymy | 149,00 zł |
| Fosfolipaza A2 związana z lipoproteina | 422,00 zł |
| Fosforan nieorganiczny w moczu (L23) | 17,10 zł |
| Fretka (E217) - IgE swoiste (L91) | 57,60 zł |
| FX3 skorupiaki / ryby | 59,40 zł |

| Nazwa usługi | cena netto/brutto |
|--|-------------------|
| FX6 warzywa | 59,40 zł |
| Galaktoza w moczu (L29) | 86,40 zł |
| Gelatine (C74) - IgE swoiste (L91) | 57,60 zł |
| Genetyczny panel NOSICIELSTWO - badanie mutacji/polimorfizmów w wybranych genach | 1 660,00 zł |
| Genetyczny panel ODŻYWIANIE - badanie mutacji/polimorfizmów w wybranych genach | 1 492,00 zł |
| Genetyczny panel ZAPOBIEGAJ - badanie mutacji/polimorfizmów w wybranych genach | 1 492,00 zł |
| Gentamycyna (T30) | 199,00 zł |
| Glifosat – skl. herbicydów w moczu | 230,00 zł |
| Glikol etylenowy (P27) | 232,00 zł |
| Glin w moczu (P39) | 127,00 zł |
| Glista ludzka (P1) - IgE swoiste (L91) | 50,40 zł |
| Globulina wiążąca hormony płciowe (SHBG) (I83) | 94,00 zł |
| Glukuronian 3 alfa androstanediolu (3-alfa-diol-G, ADG) | 140,00 zł |
| Glukuronid etylu met. LC-MS | 294,00 zł |
| Glukuronid etylu w moczu | 119,00 zł |
| Glukuronid etylu w moczu met. LC-MS | 120,00 zł |
| Glukuronid etylu we włosach met. LC-MS | 822,00 zł |
| Glutation | 220,00 zł |
| Glutation zredukowany/utleniony | 240,00 zł |
| Grapefruit (F209) - IgE swoiste (L91) | 50,40 zł |
| Groch (F12) - IgE swoiste (L91) | 50,40 zł |
| Gruszka (F94) - IgE swoiste (L91) | 50,40 zł |
| Gryka (F11) - IgE swoiste (L91) | 50,40 zł |
| Grypa - poziom p/c w kierunku 3 szczepów wirusa grypy typu/podtypu A(H1N1), A(H3N2) i B | 172,00 zł |
| Grypa A - p/c IgA (F74) | 141,00 zł |
| Grypa A - p/c IgG (F75) | 75,60 zł |
| Grypa A - p/c IgM (F76) | 75,60 zł |
| Grypa A/B szybki test - test immunochromatograficzny | 92,00 zł |
| Grypa B - p/c IgA (F79) | 141,00 zł |
| Grypa B - p/c IgG (F80) | 157,00 zł |
| Grypa B - p/c IgM (F81) | 75,60 zł |
| Guma arabska (F297) IgE swoiste (L91) | 59,40 zł |
| Halibut (F303) - IgE swoiste (L91) | 57,60 zł |
| Haloperidol | 141,00 zł |
| Haloperidol - badanie jakościowe w moczu | 119,00 zł |
| Haptoglobina | 70,20 zł |
| HBe - antygen HBe (WZW typu B) (V35) | 77,40 zł |
| HBe - p/c przeciw HBe (WZW typu B) (V38) | 96,00 zł |
| HCV – p/c przeciw HCV test potwierdzenia metodą RecomLine (WZW typu C) (V53) | 369,00 zł |
| HDV - p/c przeciw HDV (WZW typu D) (V58) | 141,00 zł |
| Helminthosporium halodes (M8) - IgE swoiste (L91) | 50,40 zł |
| Hemineuryna - badanie jakościowe w moczu | 119,00 zł |
| Hemochromatoza - badanie najczęstszych mutacji: C282Y, H63D oraz S65C w genie HFE | 609,00 zł |
| Hemopirollaktam (HPL) w moczu | 114,00 zł |
| HER-2 Onkoproteina | 321,00 zł |
| Herbata (F222) - IgE swoiste (L91) | 50,40 zł |
| Herpeswirus człowieka typu 8 wykrywanie DNA met. PCR | 399,00 zł |
| HEV - p/c IgG i IgM met. Western-Blot | 779,00 zł |
| HEV - p/c IgG met. Western - Blot | 291,00 zł |
| HEV - p/c IgM met. Western - Blot | 291,00 zł |
| Hiperbilirubinemia - Zespół Gilberta - badanie liczby powtórzeń (TA)n w promotorze genu UGT1A1 | 243,00 zł |
| Histamina i jej metabolity w moczu. | 450,00 zł |
| Histamina w kale | 516,00 zł |
| Holo-transkobalamina | 156,00 zł |
| Homar (F80) - IgE swoiste (L91) | 57,60 zł |
| HSV - wirus opryszczki typ 1/2 p/c IgG (F64) | 136,00 zł |

| Nazwa usługi | cena netto/brutto |
|---|-------------------|
| HSV - wirus opryszczki typ 1/2 p/c IgM (F65) | 127,00 zł |
| Hydroksyzyna - badanie jakościowe w moczu | 141,00 zł |
| Ibuprofen - badanie jakościowe w moczu | 141,00 zł |
| Ibuprofen(C78) - IgE swoiste (L91) | 50,40 zł |
| IGFBP-3 | 140,00 zł |
| Ilościowe oznaczanie DNA adenowirusa metodą Real Time PCR | 267,00 zł |
| Ilościowe oznaczanie DNA wirusa BKV metodą Real Time-PCR | 243,00 zł |
| Ilościowe oznaczanie DNA wirusa CMV metodą Real Time-PCR (F26) | 314,00 zł |
| Ilościowe oznaczanie DNA wirusa EBV metodą Real Time-PCR | 314,00 zł |
| Ilościowe oznaczanie DNA wirusa HBV metodą Real Time - PCR (V47) | 291,00 zł |
| Ilościowe oznaczanie DNA wirusa HHV6 metodą Real Time-PCR | 267,00 zł |
| Ilościowe oznaczanie DNA wirusa JCV metodą Real Time-PCR | 142,00 zł |
| Ilościowe oznaczenie RNA wir. HCV metodą Real Time - PCR (V56) | 291,00 zł |
| Imbir (F270) - IgE swoiste (L91) | 57,60 zł |
| Imipramina - badanie jakościowe w moczu (T31) | 77,40 zł |
| Imipramina (T31) | 141,00 zł |
| IMMUNOCAP ISAC panel alergenów rekombinowanych (112 komponentów z 51 alergenów) | 1 714,00 zł |
| Immunoglobulina IgA podklasy IgA1 i IgA2 | 150,00 zł |
| Immunoglobulina IgD w surowicy (L87) | 77,40 zł |
| Immunoglobulina IgG podklasa IgG-1 (L93) | 165,00 zł |
| Immunoglobulina IgG podklasa IgG-2 (L93) | 165,00 zł |
| Immunoglobulina IgG podklasa IgG-3 (L93) | 165,00 zł |
| Immunoglobulina IgG podklasa IgG-4 (L93) | 165,00 zł |
| Indyk (F284) - IgE swoiste (L91) | 50,40 zł |
| Inhibina B | 268,00 zł |
| Insulina ludzka (C73) - IgE swoiste (L91) | 50,40 zł |
| Insulina wieprzowa (C70) - IgE swoiste (L91) | 50,40 zł |
| Izoenzymy kinazy kreatynowej MAKRO-CK | 172,00 zł |
| Jad komara (I71) - IgE swoiste (L91) | 50,40 zł |
| Jad szerszenia (I75) - IgE swoiste (L91) | 50,40 zł |
| Jagoda amerykańska (F288) - IgE swoiste (L91) | 57,60 zł |
| Jesion (T15) - IgE swoiste (L91) | 50,40 zł |
| Jeżyna (F-211) - IgE swoiste (L91) | 43,20 zł |
| Jęczmień (F6) - IgE swoiste (L91) | 50,40 zł |
| Jod w moczu (M07) | 266,00 zł |
| Jod w surowicy (M07) | 306,00 zł |
| Kadm w moczu (P43) | 149,00 zł |
| Kadm we krwi (P43) | 120,00 zł |
| Kakao (F93) - IgE swoiste (L91) | 50,40 zł |
| Kalcytonina (M11) | 116,00 zł |
| Kalprotektyna w kale (ilościowo) | 110,00 zł |
| Kalprotektyna w surowicy | 199,00 zł |
| Kałamarnica (F258) - IgE swoiste (L91) | 57,60 zł |
| Kanabinoidy (THC) (P44) | 54,00 zł |
| Kapusta (F216) - IgE swoiste (L91) | 57,60 zł |
| Karaluch - prusak (I6) - IgE swoiste (L91) | 50,40 zł |
| Karbamazepina met. HPLC (T33) | 141,00 zł |
| Karbamazepina w moczu (T33) | 77,40 zł |
| Katecholaminy w DZM (M15) | 331,00 zł |
| Kawa (F221) - IgE swoiste (L91) | 50,40 zł |
| Kinaza kreatynowa-izoenzym sercowy (CK-MB) masa (M19) | 39,60 zł |
| Kiwi (F84) - IgE swoiste (L91) | 50,40 zł |
| Kleszczowe zapalenie opon mózgowych - p/c IgG (F84) | 180,00 zł |
| Kleszczowe zapalenie opon mózgowych - p/c IgM (F85) | 188,00 zł |
| Klobazam | 188,00 zł |
| Klomipramina (T35) | 141,00 zł |
| Klomipramina w moczu (T35) | 141,00 zł |
| Klon (T1) - IgE swoiste (L91) | 50,40 zł |
| Klonazepam | 188,00 zł |
| Klozapina | 188,00 zł |
| Kłóśówka wełnista (G13) - IgE swoiste (L91) | 50,40 zł |
| Kobalt w moczu (M25) | 149,00 zł |

| Nazwa usługi | cena netto/brutto |
|--|-------------------|
| Kobalt we krwi (M25) | 149,00 zł |
| Koci pazur - p/c IgG (Bartonella henselae i Bartonella quintana) | 226,00 zł |
| Koci pazur - p/c IgM (Bartonella henselae i Bartonella quintana) | 244,00 zł |
| Kodeina - badanie jakościowe w moczu | 141,00 zł |
| Koenzym Q10 | 176,00 zł |
| Kofeina - badanie jakościowe w moczu | 141,00 zł |
| Kokaina - test narkotyczny w moczu (P45) | 54,00 zł |
| Kolendra (F317) - IgE swoiste (L91) | 50,40 zł |
| Komosa biała (W10) - IgE swoiste (L91) | 50,40 zł |
| Koperek (F277) - IgE swoiste (L91) | 50,40 zł |
| Koproporfiryny w moczu ze zbiórki dobowej (M27) | 112,00 zł |
| Kortyzol – profil dzienny w ślinie (5 pomiarów) | 410,00 zł |
| Kortyzol – profil poranny w ślinie (5 pomiarów) | 310,00 zł |
| Kortyzol w moczu (M31) | 53,10 zł |
| Kortyzol w ślinie (M31) | 157,00 zł |
| Kostrzewa łąkowa (G4) - IgE swoiste (L91) | 50,40 zł |
| Kotynina w moczu - jakościowo | 141,00 zł |
| Krab (F23) - IgE swoiste (L91) | 50,40 zł |
| Krążące kompleksy immunologiczne (KKI) anty Borrelia burgdorferi IgG met. immunoblot | 286,00 zł |
| Krążące kompleksy immunologiczne (KKI) anty Borrelia burgdorferi IgM met. immunoblot | 286,00 zł |
| Krewetka (F24) - IgE swoiste (L91) | 50,40 zł |
| Krótkołańcuchowe kwasy tłuszczowe w kale (SCFA) | 116,00 zł |
| Kryptomeria japońska (T17) - IgE swoiste (L91) | 50,40 zł |
| Kupkówka pospolita (G3) - IgE swoiste (L91) | 50,40 zł |
| Kurczak (F83) - IgE swoiste (L91) | 50,40 zł |
| Kurz Hollister-stier (H2) - IgE swoiste (L91) | 50,40 zł |
| Kwas 5-hydroksyindolooctowy (5-HIAA) w DZM (M39) | 103,00 zł |
| Kwas acetylosalicylowy (C51) IgE swoiste (L91) | 50,40 zł |
| Kwas delta-aminolewulinowy (ALA) w DZM (M51) | 220,00 zł |
| Kwas hipurowy w moczu | 205,00 zł |
| Kwas hydroksymasłowy (M49) | 81,00 zł |
| Kwas masłowy w kale | 183,00 zł |
| Kwas metylomalonowy | 335,00 zł |
| Kwas mlekowy (mleczany) (N11) | 21,60 zł |
| Kwas ritalinowy | 188,00 zł |
| Kwas trójchlorooctowy w moczu (R03) | 198,00 zł |
| Kwas wanilinomigdałowy (VMA) w DZM (M47) | 165,00 zł |
| Kwasy Żółciowe (M53) | 49,50 zł |
| Kwasy żółciowe w kale (M53) | 77,40 zł |
| Kwetiapina | 188,00 zł |
| Lakozamid | 199,00 zł |
| Laktoferyna | 278,00 zł |
| Lamotrygina | 141,00 zł |
| Latex (K82) - IgE swoiste (L91) | 50,40 zł |
| Legionella - antygen w moczu (U18) | 165,00 zł |
| Legionella - p/c IgA | 278,00 zł |
| Legionella - p/c IgG (U16) | 294,00 zł |
| Legionella - p/c IgM (U17) | 294,00 zł |
| Legionella pneumophila - test genetyczny (U18) | 278,00 zł |
| Lepidoglyphus destructor (D71) - IgE swoiste (L91) | 50,40 zł |
| Leptospiroza - p/c IgG (U24) | 141,00 zł |
| Leptospiroza - p/c IgM (U25) | 205,00 zł |
| Leptyna (M62) | 323,00 zł |
| Leszczyna (T4) - IgE swoiste (L91) | 50,40 zł |
| Lewetyracetam | 141,00 zł |
| Lewomepromazyna | 188,00 zł |
| Lidokaina - badanie jakościowe w moczu (T37) | 141,00 zł |
| Lipa(T208) - IgE swoiste (L91) | 50,40 zł |
| Lipoproteina a - Lp(a) (M69) | 75,60 zł |
| Listerioza (U26) | 136,00 zł |
| Lizozym | 84,60 zł |

| Nazwa usługi | cena netto/brutto |
|--|-------------------|
| Lorazepam | 188,00 zł |
| Lormetazepam | 188,00 zł |
| LSD - test narkotyczny | 68,40 zł |
| Łosoś (F41) - IgE swoiste (L91) | 50,40 zł |
| Łuszczyca - Wykrywanie obecności genu HLA-Cw6 | 325,00 zł |
| Mak (F224) - IgE swoiste (L91) | 50,40 zł |
| Makrela atlantycka (F206) - IgE swoiste (L91) | 57,60 zł |
| Makrela koolias (F50) - IgE swoiste (L91) | 57,60 zł |
| Makroprolaktyna (N59) | 136,00 zł |
| Malaria - p/c IgG + IgM | 262,00 zł |
| Małż jadalny (F37) - IgE swoiste (L91) | 50,40 zł |
| Mandarynka (F-302) IgE swoiste (L91) | 50,40 zł |
| Mangan w moczu (M93) | 149,00 zł |
| Mangan we krwi (M93) | 149,00 zł |
| Mango (F91) - IgE swoiste (L91) | 57,60 zł |
| Maprotylina | 141,00 zł |
| Marker oksydacyjnego uszkodzenia DNA, 8-hydroksy-2-deoksyguanozyna | 320,00 zł |
| Maxatase Bacillus licheniformis (K-204) IgE swoiste (L91) | 50,40 zł |
| Mąka żytnia (F5) - IgE swoiste (L91) | 50,40 zł |
| Medazepam | 188,00 zł |
| Melatonina - profil dzienny w ślinie | 1 016,00 zł |
| Metabolit spożycia alkoholu PETH - fosfatydyloetanol metodą LC-MS | 212,00 zł |
| Metabolity metadonu, LC-MS/MS | 218,00 zł |
| Metabolizm klopidogrelu - genotypowanie CYP2C19 | 711,00 zł |
| Metabolizm statyn - genotypowanie genu SLCO1B1 | 711,00 zł |
| Metabolizm tamoksyfenu - genotypowanie genów biorących udział w metabolizmie tamoksyfenu | 1 492,00 zł |
| Metaloproteinaza ADAMTS-13 (aktywność) | 278,00 zł |
| Methadon (P57) | 252,00 zł |
| Metylofenidat | 188,00 zł |
| Metylowana septyna 9 DNA | 794,00 zł |
| Mianseryna | 188,00 zł |
| Mianseryna - badanie jakościowe w moczu | 141,00 zł |
| Midazolam | 188,00 zł |
| Miecznik (F312) - IgE swoiste (L91) | 57,60 zł |
| Miedź w dobowej zbiórce moczu (G68) | 75,60 zł |
| Miedź w moczu (G68) | 89,10 zł |
| Mieszanka cytrusów (FX92) - IgE swoiste (L91) | 59,40 zł |
| Mieszanka drzew (MX1) - IgE swoiste (L91) | 59,40 zł |
| Mieszanka drzew (TX10) - IgE swoiste (L91) | 59,40 zł |
| Mieszanka drzew (TX4) - IgE swoiste (L91) | 59,40 zł |
| Mieszanka drzew (TX9) - IgE swoiste (L91) | 59,40 zł |
| Mieszanka orzechów (FX22) - IgE swoiste (L91) | 59,40 zł |
| Mieszanka pior (EX71) - IgE swoiste (L91) | 59,40 zł |
| Mieszanka piór ptaków (EX72) - IgE swoiste (L91) | 59,40 zł |
| Mieszanka pokarmów (FX7) - IgE swoiste (L91) | 59,40 zł |
| Mieszanka przypraw (FX70) - IgE swoiste (L91) | 59,40 zł |
| Mieszanka roztoczy (RX2) - IgE swoiste (L91) | 59,40 zł |
| Mieszanka ryb (FX74) - IgE swoiste (L91) | 59,40 zł |
| Mieszanka traw (GX2) - IgE swoiste (L91) | 57,60 zł |
| Mieszanka zbóż (FX20) - IgE swoiste (L91) | 59,40 zł |
| Mięsa mix 1 (FX23) - IgE swoiste (L91) | 68,40 zł |
| Mięso królika(F213) - IgE swoiste (L91) | 50,40 zł |
| Mikrobiota genetyczna (FloraGEN) | 1 480,00 zł |
| Mintaj (F413) - IgE swoiste (L91) | 50,40 zł |
| Mioglobina | 44,10 zł |
| Miód (F247) - IgE swoiste (L91) | 50,40 zł |
| Mirtazapina | 188,00 zł |
| Mix pleśni (MX1) (L91) | 59,40 zł |
| Mix pleśni (MX2) (L91) | 59,40 zł |
| Mleko gotowane UHT(F231) - IgE swoiste (L91) | 50,40 zł |
| Mleko kozie(F300) - IgE swoiste (L91) | 50,40 zł |
| Mniszek lekarski (W8) - IgE swoiste (L91) | 59,40 zł |

| Nazwa usługi | cena netto/brutto |
|--|-------------------|
| Molibden we krwi (N15) | 294,00 zł |
| Monitorowanie terapii lekami: antydepresanty-1, LC-MS/MS | 443,00 zł |
| Monitorowanie terapii lekami: antydepresanty-2, LC-MS/MS | 443,00 zł |
| Monitorowanie terapii lekami: antypsychotyki (neuroleptyki)-1, LC-MS/MS | 443,00 zł |
| Monitorowanie terapii lekami: antypsychotyki (neuroleptyki)-2, LC-MS/MS | 369,00 zł |
| Monitorowanie terapii lekami: benzodiazepiny, LC-MS/MS | 443,00 zł |
| Monitorowanie terapii lekami: immunosupresanty-1, HPLC/PDA | 188,00 zł |
| Monitorowanie terapii lekami: immunosupresanty-2, LC-MS/MS | 369,00 zł |
| Monitorowanie terapii lekami: leki antyarytmiczne, LC-MS/MSa | 294,00 zł |
| Monitorowanie terapii lekami: leki przeciwpadaczkowe-1, HPLC/PDA | 369,00 zł |
| Monitorowanie terapii lekami: leki przeciwpadaczkowe-2 | 443,00 zł |
| Monitorowanie terapii lekami: leki przeciwpadaczkowe-3, LC-MS/MS | 443,00 zł |
| Monitorowanie terapii lekami: leki przeciwpadaczkowe-4, LC-MS/MS | 294,00 zł |
| Monitorowanie terapii lekami: psychostymulanty LC-MS/MS | 369,00 zł |
| Monitorowanie terapii lekami: trójcykliczne antydepresanty, HPLC/PDA | 369,00 zł |
| Monitorowanie terapii lekami: zonisamid, HPLC/PDA | 205,00 zł |
| Morela(F237) - IgE swoiste (L91) | 50,40 zł |
| Morszczuk (F307) - IgE swoiste (L91) | 57,60 zł |
| Mrówka(I70) - IgE swoiste (L91) | 50,40 zł |
| Mucha końska (I204) - IgE swoiste (L91) | 57,60 zł |
| Mucor racemosus (M 4) - IgE swoiste (L91) | 50,40 zł |
| Mukowiscydoza - identyfikacja 169 mutacji i wariantów genu CFTR (eksony 11, 12 i 24), w tym 8 najczęściej występujących w populacji polskiej | 642,00 zł |
| Musztarda (F89) - IgE swoiste (L91) | 50,40 zł |
| MUXF3 CCD Bromelaina (O-214) IgE swoiste (L91) | 50,40 zł |
| Mycoplasma fermentans DNA | 463,00 zł |
| Mycoplasma pneumoniae p/c IgA (U39) | 96,00 zł |
| Mysz - naskórek, mocz (E88)- IgE swoiste (L91) | 57,60 zł |
| Nagalaza | 672,00 zł |
| NAmb a 1 Ambrozja bylicolistna (W-230) IgE swoiste (L91) | 50,40 zł |
| NAna c 2 Ananas (K-202) IgE swoiste (L91) | 50,40 zł |
| NArt v 1 Bylica pospolita (W-231) IgE swoiste (L91) | 50,40 zł |
| NArt v 3 Bylica pospolita (W-233) IgE swoiste (L91) | 57,60 zł |
| Nasiona słonecznika (K84) - IgE swoiste (L91) | 49,50 zł |
| Naskórek chomika (E84) - IgE swoiste (L91) | 50,40 zł |
| Naskórek królika (E82) - IgE swoiste (L91) | 50,40 zł |
| Naskórek owcy (E81) - IgE swoiste (L91) | 50,40 zł |
| Naskórek psa (E2) - IgE swoiste (L91) | 50,40 zł |
| Naskórek szczura(E87) - IgE swoiste (L91) | 50,40 zł |
| Naskórek szynszyli (E208) - IgE swoiste (L91) | 50,40 zł |
| Naskórek świnki morskiej (E6) - IgE swoiste (L91) | 50,40 zł |
| NAsp o 21 Alfa- amylaza (K-87) IgE swoiste (L91) | 50,40 zł |
| Nawłóć pospolita (W12) - IgE swoiste (L91) | 50,40 zł |
| NBos d6 BSA, albumina surowicy bydłowej (E-204) IgE swoiste (L91) | 50,40 zł |
| NCan f 3 Dog Pies, albumina w surowicy (E-221) IgE swoiste (L91) | 50,40 zł |
| NCar p 1 Papaja (K-201) IgE swoiste (L91) | 50,40 zł |
| NCor a 9 Orzech laskowy (F-440) IgE swoiste (L91) | 50,40 zł |
| NCup a 1 Cyprys (T-226) IgE swoiste (L91) | 50,40 zł |
| NCyn d 1 Trawa bermudzka (G-216) IgE swoiste (L91) | 50,40 zł |
| N-demetylocitalopram | 188,00 zł |
| N-Demetyloolanzapina | 188,00 zł |
| N-demetylosertralina | 188,00 zł |
| NDer p 1 Roztozce kurzu domowego (D-202) IgE swoiste (L91) | 50,40 zł |
| Neopteryna (N19) | 149,00 zł |
| Neopteryna w moczu (N19) | 149,00 zł |
| NFel d 2 kot, albumina w surowicy (E-220) IgE swoiste (L91) | 50,40 zł |
| NGAL - lipokalina związana z żelatyną neutrofilii | 561,00 zł |
| NGal d 4 Lizozym (K-208) IgE swoiste (L91) | 50,40 zł |
| NGal-alpha-1,3- Gal (O215) IgE swoiste (L91) | 50,40 zł |
| NGliadyn Pszenica , gliadyna (F-98) IgE swoiste (L91) | 50,40 zł |
| NGly m 5 Soja, beta - konglicynina (F-431) IgE swoiste (L91) | 50,40 zł |
| NGly m 6 Soja , glicynina (F-432) IgE swoiste (L91) | 50,40 zł |

| Nazwa usługi | cena netto/brutto |
|--|-------------------|
| Niepłodność - analiza w kierunku mikrodelecji regionu AZF chromosomu Y (analiza 6 markerów STS zgodnie z zaleceniami EMQN) | 384,00 zł |
| Niepłodność męska - badanie 290 mutacji w genie CFTR, w tym 8 najczęściej identyfikowanych w niepłodności męskiej | 557,00 zł |
| Nietolerancja laktozy - wykrywanie obecności polimorfizmu 13910C>T w rejonie promotorowym genu LCT metodą Real Time PCR | 391,00 zł |
| Nikiel w moczu (P69) | 149,00 zł |
| Nikiel we krwi (P69) | 149,00 zł |
| Nitrazepam | 188,00 zł |
| Nitrowana tyrozyna | 217,00 zł |
| NOle e 7 LTP Oliwka (T-227) IgE swoiste (L91) | 50,40 zł |
| Nordiazepam | 188,00 zł |
| Nordoksetyna | 141,00 zł |
| Noremetasuksymid | 188,00 zł |
| Norklobazam | 188,00 zł |
| Norklomipramina | 141,00 zł |
| Norklozapina | 188,00 zł |
| Nortryptylina (metabolit amitryptyliny) (T47) | 127,00 zł |
| Nortryptylina (T47) | 141,00 zł |
| NPhl p 4 Tymotka łąkowa (G-208) IgE swoiste (L91) | 50,40 zł |
| NSal k 1 Solanka koleczysta (W-232) IgE swoiste (L91) | 50,40 zł |
| NSus a świnią, albumina w surowicy (E-222) IgE swoiste (L91) | 50,40 zł |
| Odchody gołębia (E7) - IgE swoiste (L91) | 50,40 zł |
| Odchody kanarka (E301) - IgE swoiste (L91) | 50,40 zł |
| Odchody papugi falistej (E 77) - IgE swoiste (L91) | 50,40 zł |
| Odczyn precypitacji w kierunku grzybicy płuc | 372,00 zł |
| O-demetylowenlafaksyna | 188,00 zł |
| Odwrotna trójiodotyronina (O53) | 205,00 zł |
| Ogórek (F244) - IgE swoiste (L91) | 50,40 zł |
| Okoń (F60) - IgE swoiste (L91) | 57,60 zł |
| Oksazepam | 188,00 zł |
| Okskarbazepina | 141,00 zł |
| Olanzapina | 188,00 zł |
| Olcha (T2) - IgE swoiste (L91) | 50,40 zł |
| Ołów w moczu (P71) | 86,40 zł |
| Ołów we krwi (P71) | 86,40 zł |
| Omega 3 | 206,00 zł |
| Opiaty i opioidy, LC-MS/MS | 308,00 zł |
| Opiaty w moczu test półilościowy | 33,30 zł |
| Oregano (F283) - IgE swoiste (L91) | 57,60 zł |
| ORGANIX GASTRO pośredni test dysbiozy | 439,00 zł |
| ORGANIX NEURO Kompleksowy test neuroorganiczny | 665,00 zł |
| Orzech brazylijski (F18) - IgE swoiste (L91) | 57,60 zł |
| Orzech kokosowy (F36) - IgE swoiste (L91) | 57,60 zł |
| Orzech nerkowca (F202) - IgE swoiste (L91) | 49,50 zł |
| Orzech pistacjowy (F203) - IgE swoiste (L91) | 50,40 zł |
| Osa klecanka (I4) - IgE swoiste (L91) | 57,60 zł |
| Ostryga (F290) - IgE swoiste (L91) | 57,60 zł |
| Ovalbumin (F232) - IgE swoiste (L91) | 50,40 zł |
| Ovomucoid (F233) - IgE swoiste (L91) | 50,40 zł |
| Owies (F7) - IgE swoiste (L91) | 50,40 zł |
| Owies/pyłki (G14) - IgE swoiste (L91) | 50,40 zł |
| Owoce mix (FX90) - IgE swoiste (L91) | 57,60 zł |
| Owoce mix 2 (FX16) - IgE swoiste (L91) | 57,60 zł |
| Owoce mix 3 (FX9) - IgE swoiste (L91) | 57,60 zł |
| Owoce mix 4 (FX21) - IgE swoiste (L91) | 57,60 zł |
| Oznaczenie genotypu wirusa HBV | 494,00 zł |
| Oznaczenie genotypu wir. HCV metodą RT-PCR oraz hybrydyzacji kw. nukleinowego | 291,00 zł |
| P/c ANA panel ENA (O21) | 119,00 zł |
| P/c antyfosfolipidowe klasy IgM i IgG (N89) | 141,00 zł |
| P/c antykardiolipinowe klasy IgA (N89) | 68,40 zł |
| P/c antykardiolipinowe klasy IgG (N89) | 68,40 zł |

| Nazwa usługi | cena netto/brutto |
|--|-------------------|
| P/c antykardiolipinowe klasy IgM (N89) | 68,40 zł |
| P/c antyrybosomalne | 106,00 zł |
| P/c IgG przeciwko Trypanosoma cruzi (Świdrowiec amerykański) | 165,00 zł |
| P/c odpornościowe - test przesiewowy (E05) | 45,00 zł |
| P/c onkoneuronalne mozaika antygenów (Hu,Ri,Yo, CV-2, PNMA2 (Ma2/Ta), amfizyna,anty-mielina,GAD,MAG,Tr (DNER),SOX-1, AQP-4) | 294,00 zł |
| P/c p/kanalom potasowym VGKC -met.IIF | 108,00 zł |
| P/c przeciw aktynie (N91) | 106,00 zł |
| P/c przeciw akwaporynie 4 | 294,00 zł |
| P/c przeciw amfizynie | 141,00 zł |
| P/c przeciw anty SRP | 633,00 zł |
| P/c przeciw antygenom łożyska | 191,00 zł |
| P/c przeciw Aspergillus (W09) | 86,40 zł |
| P/c przeciw B2 -glikoproteinie-1 IgA | 294,00 zł |
| P/c przeciw B2 -glikoproteinie-1 IgG | 188,00 zł |
| P/c przeciw B2 -glikoproteinie-1 IgG - IgM | 261,00 zł |
| P/c przeciw B2 -glikoproteinie-1 IgM | 188,00 zł |
| P/c przeciw Babesia divergens (w klasie IgG) | 226,00 zł |
| P/c przeciw Babesia sp. (B. microti, B. equi i B. bovis) IgG i IgM | 800,00 zł |
| P/c przeciw Bartonella sp. (B. henselae, B. quintana, B. elizabethae, B. alsatica, B. vinsonii subsp. berkhoffi, B. vinsonii subsp. arupensis) w klasie IgG met. ELISA | 626,00 zł |
| P/c przeciw błonie kom. hepatocytów (LMA) | 106,00 zł |
| P/c przeciw błonie podst. kłębków nerkowych (anty-GBM) (N67) | 149,00 zł |
| P/c przeciw błonie podstawnej kanalików nerkowych | 106,00 zł |
| P/c przeciw błonie podstawnej nabłonka | 106,00 zł |
| P/c przeciw błonie podstawnej pęcherzyków płucnych | 173,00 zł |
| P/c przeciw Campylobacter jejuni i C. coli – IgG, IgA i IgM | 474,00 zł |
| P/c przeciw Candida albicans klasy IgA (W23) | 188,00 zł |
| P/c przeciw Candida albicans klasy IgG | 188,00 zł |
| P/c przeciw Candida albicans klasy IgM | 205,00 zł |
| P/c przeciw centromerom | 180,00 zł |
| P/c przeciw Chlamydia trachomatis, pneumoniae i psittaci – IgA – test potwierdzenia (Western Blot) | 368,00 zł |
| P/c przeciw Chlamydia trachomatis, pneumoniae i psittaci – IgG – test potwierdzenia (Western Blot) | 368,00 zł |
| P/c przeciw Chlamydia trachomatis, pneumoniae i psittaci – IgM – test potwierdzenia (Western Blot) | 368,00 zł |
| P/c przeciw chlamydii psittaci IgA | 296,00 zł |
| P/c przeciw chlamydii psittaci IgG | 296,00 zł |
| P/c przeciw chlamydii psittaci IgM | 296,00 zł |
| P/c przeciw Clostridium tetani IgG (tężcowi) | 188,00 zł |
| P/c przeciw Coxiella burnetii (gorączka Q) | 461,00 zł |
| P/c przeciw Coxsackie w klasie IgA | 81,00 zł |
| P/c przeciw Coxsackie w klasie IgG | 81,00 zł |
| P/c przeciw Coxsackie w klasie IgM | 140,00 zł |
| P/c przeciw CV2 (CRMP5) | 141,00 zł |
| P/c przeciw czynnikowi wewnętrznemu Castle'a (N71) | 149,00 zł |
| P/c przeciw deamidowanym peptydom gliadyny Ig A (N83) | 101,00 zł |
| P/c przeciw deamidowanym peptydom gliadyny Ig G (N81) | 106,00 zł |
| P/c przeciw DFS70 | 147,00 zł |
| P/c przeciw drożdżom piekarskim (Saccharomyces cerevisiae, ASCA) (pakiet ASCA w klasie: IgA i IgG) | 172,00 zł |
| P/c przeciw dwuniciowemu DNA (dsDNA) (N75) | 62,10 zł |
| P/c przeciw ENA U1-RNP | 106,00 zł |
| P/c przeciw Entamoeba histolytica w klasie IgG i IgM | 400,00 zł |
| P/c przeciw Fasciola hepatica | 296,00 zł |
| P/c przeciw fibrylarynie Scl-34 | 141,00 zł |
| P/c przeciw fosfatazie tyrozynowej (IA2) (N87) | 318,00 zł |
| P/c przeciw fosfatydyloserynie Ig G | 198,00 zł |
| P/c przeciw fosfatydyloserynie Ig M | 198,00 zł |
| P/c przeciw fosfatydyloserynie Ig M, IgG | 369,00 zł |
| P/c przeciw Francisella tularensis IgG i IgM (U02) | 408,00 zł |
| P/c przeciw gangliozydowe GM-1 | 604,00 zł |

| Nazwa usługi | cena netto/brutto |
|--|-------------------|
| P/c przeciw gangliozydowe met. IB (GM1, GD1b, GQ1b) w klasie IgG | 400,00 zł |
| P/c przeciw gangliozydowe met. IB (GM1, GD1b, GQ1b) w klasie IgM | 400,00 zł |
| P/c przeciw Giardia lamblia IgG | 77,40 zł |
| P/c przeciw Giardia lamblia IgM | 77,40 zł |
| P/c przeciw gliadynie i transglutaminazie tkankowej w klasach IgA i IgG | 279,00 zł |
| P/c przeciw gliadynie-IgG | 77,40 zł |
| P/c przeciw glikoproteinie związanej z mieliną (MAG) | 294,00 zł |
| P/c przeciw Hantawirusom IgG | 93,00 zł |
| P/c przeciw Hantawirusom IgM | 112,00 zł |
| P/c przeciw HEV IgG (V63) | 119,00 zł |
| P/c przeciw HEV IgM (V64) | 127,00 zł |
| P/c przeciw histonom (AHA) (N85) | 106,00 zł |
| P/c przeciw insulinowe (IAA) (N87) | 318,00 zł |
| P/c przeciw jajnikowe | 196,00 zł |
| P/c przeciw jądom neuronów (anty-Hu) | 180,00 zł |
| P/c przeciw jądom neuronów (anty-Ma) | 180,00 zł |
| P/c przeciw jądom neuronów (anty-Ri) | 180,00 zł |
| P/c przeciw jądom neuronów (anty-Yo) | 141,00 zł |
| P/c przeciw jednoniciowemu DNA (ssDNA) (N77) | 93,00 zł |
| P/c przeciw JO - 1 | 86,40 zł |
| P/c przeciw kanałom wapniowym typu PQ i N | 277,00 zł |
| P/c przeciw kom. zewnątrzwydzielniczym trzustki | 115,00 zł |
| P/c przeciw komórkom jąder Leydiga (IIF) | 220,00 zł |
| P/c przeciw komórkom okładzinowym żołądka (N97) | 115,00 zł |
| P/c przeciw komórkom Purkiniego (anty-Tr) | 205,00 zł |
| P/c przeciw komórkom szpiczaka | 106,00 zł |
| P/c przeciw komórkom ślinianek | 80,10 zł |
| P/c przeciw komórkom śródbłonna naczyń (AECA) | 119,00 zł |
| P/c przeciw kompleksom fosfatydyloseryna /protrombina (aPS/PT) IgG | 165,00 zł |
| P/c przeciw kompleksom fosfatydyloseryna /protrombina (aPS/PT) IgM | 165,00 zł |
| P/c przeciw korze nadnerczy (N63) (N63) | 141,00 zł |
| P/c przeciw LC-1 | 259,00 zł |
| P/c przeciw Leishmania IgG (Leishmanioza trzewna) | 106,00 zł |
| P/c przeciw metaloproteinazie ADAMTS-13 | 641,00 zł |
| P/c przeciw MI-2 | 294,00 zł |
| P/c przeciw mięśniom gładkim (ASMA) (N91) | 93,00 zł |
| P/c przeciw mięśniom poprzecznie prążkowanym (N93) | 149,00 zł |
| P/c przeciw mikrosomom nerki i wątroby (LKM-1) | 115,00 zł |
| P/c przeciw mitochondrialne (AMA) (O05) | 86,40 zł |
| P/c przeciw mitochondrialne AMA-M2 (O05) | 69,30 zł |
| P/c przeciw mitochondrialne podklasy M2, M4, M9 (O05) | 195,00 zł |
| P/c przeciw Mycoplasma hominis i p/Ureaplasma urealyticum IgG/IgA/IgM (jakościowo) | 573,00 zł |
| P/c przeciw Mycoplasma pneumoniae IgA - met Western Blot | 277,00 zł |
| P/c przeciw Mycoplasma pneumoniae IgG - met Western Blot | 277,00 zł |
| P/c przeciw Mycoplasma pneumoniae IgM - met Western Blot | 277,00 zł |
| P/c przeciw nabłonkowi jelita grubego | 106,00 zł |
| P/c przeciw nabłonkowi kanalików żółciowych (BDA) | 127,00 zł |
| P/c przeciw naskórkowej międzykomórkowej substancji | 106,00 zł |
| P/c przeciw pemphigus i pemphigoid w klasie IgA | 120,00 zł |
| P/c przeciw pemphigus i pemphigoid w klasie IgG | 80,10 zł |
| P/c przeciw plemnikowe | 127,00 zł |
| P/c przeciw płytkowe (O11) | 115,00 zł |
| P/c przeciw PM-1 | 106,00 zł |
| P/c przeciw pneumokokom (PCV-13) IgG | 205,00 zł |
| P/c przeciw pneumokokom (PCV-13) IgM | 205,00 zł |
| P/c przeciw receptorowi acetylocholino | 226,00 zł |
| P/c przeciw receptorowi NMDA | 136,00 zł |
| P/c przeciw retikulinie (ARA) (O17) | 209,00 zł |
| P/c przeciw rozpuszczalnemu antygen. wątroby (SLA/LP) met. ELISA | 172,00 zł |
| P/c przeciw sarkolemie | 106,00 zł |
| P/c przeciw sercowe klasy IgG (N95) | 180,00 zł |
| P/c przeciw SM | 86,40 zł |

| Nazwa usługi | cena netto/brutto |
|--|-------------------|
| P/c przeciw Sm/RNP (Ribosomal RNP) | 89,10 zł |
| P/c przeciw SS-A/Ro | 86,40 zł |
| P/c przeciw Strongyloides stercoralis (X29) | 296,00 zł |
| P/c przeciw titinie, MGT-30 | 248,00 zł |
| P/c przeciw wirusom Coxsackie (metoda neutralizacji) | 291,00 zł |
| P/c przeciw wirusowi Dobrawa-Belgrad (DOBV) IgG | 93,00 zł |
| P/c przeciw wirusowi Hantaan (HTNV) IgG | 93,00 zł |
| P/c przeciw wirusowi odry IgM i IgG | 174,00 zł |
| P/c przeciw wirusowi Polio | 902,00 zł |
| P/c przeciw wirusowi Puumala (PUUV) IgG | 93,00 zł |
| P/c przeciw wirusowi SARS CoV-2 w klasie IgG met. Ilościową | 100,00 zł |
| P/c przeciw wirusowi SARS CoV-2 w klasie IgG, S1 i N met. Polycheck | 100,00 zł |
| P/c przeciw wirusowi Zika (ZIKV) IgG | 106,00 zł |
| P/c przeciw wirusowi Zika (ZIKV) IgM | 119,00 zł |
| P/c przeciw wścieklicznie Rabies | 296,00 zł |
| P/c przeciw Yersinia enterocolitica IgA – met. Western Blot (U93) | 241,00 zł |
| P/c przeciw Yersinia enterocolitica IgG – met. Western Blot (U95) | 241,00 zł |
| P/c przeciw Yersinia enterocolitica IgG met.ELISA (U94) | 127,00 zł |
| P/c przeciw Yersinia enterocolitica IgM– met. Western Blot (U98) | 241,00 zł |
| P/c przeciw Scl - 70 | 86,40 zł |
| P/c przeciwko nukleosomom | 119,00 zł |
| P/c przeciwko receptorowi fosfolipazy A2 | 141,00 zł |
| P/c przeciwko receptorowi insuliny | 126,00 zł |
| P/c przeciwko Schistosoma mansoni IgG (Przywra) (X27) | 369,00 zł |
| P/c przeciwko swoistej kinazie tyrozyny (MuSK) | 261,00 zł |
| P/c przeciwko Wirusowi HTLV-I/II (F32) | 123,00 zł |
| P/c przeciwko żółtej febrze IgG | 165,00 zł |
| P/c przeciwko żółtej febrze IgM | 165,00 zł |
| P/ciała Ascaris lumbricoides (Glista ludzka) (X01) | 72,90 zł |
| Pakiet metabolitów wit. B | 450,00 zł |
| Pakiet Witamin met. HPLC – kwas foliowy, wit. B6, wit. B12 | 278,00 zł |
| Pallad | 294,00 zł |
| Panel alergenów - antybiotyki - 10 alergenów metodą Polycheck (L91) | 189,00 zł |
| Panel alergenów atopowych - 20 alergenów metodą Polycheck (L91) | 189,00 zł |
| Panel alergenów atopowych - 30 alergenów metodą Polycheck (L91) | 210,00 zł |
| Panel alergenów Insektów - 5 alergenów metodą Polycheck (L91) | 109,00 zł |
| Panel alergenów Mleka - 5 alergenów mleka + gluten metodą Polycheck (L91) | 104,00 zł |
| Panel alergenów pediatrycznych -20 alergenów metodą Polycheck (L91) | 179,00 zł |
| Panel alergenów pokarmowych - 30 alergenów metodą Polycheck | 210,00 zł |
| Panel alergenów pokarmowych III - 10 alergenów metodą Polycheck (L91) | 117,00 zł |
| Panel alergenów pokarmowych IV - 10 alergenów metodą Polycheck | 117,00 zł |
| Panel alergenów wziewnych - 20 alergenów metodą Polycheck (L91) | 179,00 zł |
| Panel alergenów wziewnych - 30 alergenów metodą Polycheck | 210,00 zł |
| Panel alergenów wziewnych I - 10 alergenów metodą Polycheck | 117,00 zł |
| Panel alergenów wziewnych II - 10 alergenów metodą Polycheck | 117,00 zł |
| Panel alergenów wziewnych III - 10 alergenów metodą Polycheck (L91) | 117,00 zł |
| Panel alveolitis allergica (dorośli) | 370,00 zł |
| Panel alveolitis allergica (dzieci) | 370,00 zł |
| Panel Celiakia IgA-metodą Polycheck | 141,00 zł |
| Panel Celiakia IgG-metodą Polycheck | 141,00 zł |
| Panel Herpeswirusy. Wykrywanie obecności DNA wirusów: EBV/CMV/HHV6/HSV1/HSV2 metodą Real Time-PCR. | 411,00 zł |
| Panel NGS - rodzinne uwarunkowanie nowotworem piersi, jajnika i prostaty, analiza przesiewowa sekwencji kodującej genów BRCA1 i BRCA2 z wykorzystaniem NGS | 2 049,00 zł |
| Panel oddechowy. Wykrywanie materiału genetycznego 21 patogenów dróg oddechowych metodą Real Time-PCR | 459,00 zł |
| Panel rekombinantów pyłków - 6 alergenów met. Polycheck (L91) | 109,00 zł |
| Panel: wykrywanie materiału genetycznego: Borrelia burgdorferi, KZM, Anaplasma phagocytophilum, Ehrlichia chaffeensis/ E. murris – badanie kleszcza | 358,00 zł |
| PAPP-A (Ciażowe osoczowe białko A) (I84) | 95,00 zł |
| Papryka(F218) - IgE swoiste (L91) | 50,40 zł |
| Paracetamol (C85) - IgE swoiste (L91) | 50,40 zł |

| Nazwa usługi | cena netto/brutto |
|---|-------------------|
| Paracetamol w surowicy (P75) | 244,00 zł |
| Paragrypa - p/c IgG | 157,00 zł |
| Paragrypa - p/c IgM | 180,00 zł |
| Paragrypa - p/c IgM i IgG | 232,00 zł |
| Paragrypa typ 1-3 - p/c IgA (V07) | 141,00 zł |
| Parietaria lekarska (W19) - IgE swoiste (L91) | 50,40 zł |
| Paroksetyna | 188,00 zł |
| Penicylina V(C2) - IgE swoiste (L91) | 50,40 zł |
| Peptyd Natriuretyczny Typu B (N34) | 141,00 zł |
| Peptyd uwalniający gastrynę pro-GRP | 437,00 zł |
| Perazyna | 188,00 zł |
| Pestki dyni (F226) - IgE swoiste (L91) | 57,60 zł |
| Phadiatop met. Uni CAP. (PHAD) (L91) | 61,20 zł |
| Pieczarka (F212) - IgE swoiste (L91) | 57,60 zł |
| Pieprz czarny (F280) - IgE swoiste (L91) | 50,40 zł |
| Pierze (pióra gęsi) (E70) - IgE swoiste (L91) | 50,40 zł |
| Pietruszka (F86) - IgE swoiste (L91) | 50,40 zł |
| Pigułki gwałtu – płynne ekstazy | 294,00 zł |
| Pióra gołębia (E215) - IgE swoiste (L91) | 50,40 zł |
| Pióra kaczki (E86) - IgE swoiste (L91) | 50,40 zł |
| Pióra kanarka (E201) - IgE swoiste (L91) | 50,40 zł |
| Pióra kurze (E85) - IgE swoiste (L91) | 50,40 zł |
| Pióra papugi(E213) - IgE swoiste (L91) | 50,40 zł |
| Pióra papużki falistej (E78) - IgE swoiste (L91) | 50,40 zł |
| Pipamperon | 188,00 zł |
| Platyna | 294,00 zł |
| Płuco rolnika | 281,00 zł |
| Pneumocystis jiroveci (carinii) - p/c IgM, IgG met. IIF | 205,00 zł |
| Pojemność antyoksydacyjna ImAnOx | 191,00 zł |
| Pokarmy dziecięce (FX5) (L91) | 54,00 zł |
| Pokrzywa zwyczajna (W20) - IgE swoiste (L91) | 50,40 zł |
| Polipowatość gruczolakowa jelita grubego (FAP) - identyfikacja mutacji w genie APC: c.3927_3931delAAAGA, c.3183_3187delACAAA, c.3202_3205delTCAA i p.Tyr500 oraz innych mutacji w badanych fragmentach | 634,00 zł |
| Pomarańcza (F33) - IgE swoiste (L91) | 50,40 zł |
| Por (F66) - IgE swoiste (L91) | 50,40 zł |
| Porfiryny metodą ilościową (N41) | 444,00 zł |
| Porfiryny w erytrocytach (N41) | 520,00 zł |
| Porfiryny w osoczu (widmo fluorescencji) (N41) | 111,00 zł |
| Posiew kału u dziecka do lat 2 | 81,00 zł |
| Posiew moczu (91.821/831) | 41,40 zł |
| Potas w moczu (N45) | 20,70 zł |
| Pozostałości trawienia | 161,00 zł |
| Pramolan (opipramol) | 172,00 zł |
| Przepam | 188,00 zł |
| Prealbumina (N47) | 89,10 zł |
| Predyspozycja dla kobiet (bad. przesiewowe)-rodzinna postać nowotworów piersi, jajnika, jel. grubego, tarczycy, płuca, nerki, czerniaka (najczęstsze mutacje w genach BRCA1, BRCA2, CHEK2, NBN i CDKN2A) | 1 964,00 zł |
| Predyspozycja dla mężczyzn (bad. przesiewowe) - rodzinna postać nowotworów prostaty, piersi, jel. grubego, tarczycy, płuca, nerki, czerniaka (najczęstsze mutacje w genach BRCA1/2, CHEK2, NBN, HOXB13, CDKN2A) | 1 964,00 zł |
| Pregabalina | 188,00 zł |
| Produkcja energii (cykl kwasu cytrynowego) | 504,00 zł |
| Produkty peroksydacji lipidów PeroX | 191,00 zł |
| Prognozowanie terapii zakażenia HCV - wykrywanie obecności polimorfizmów rs12979860 oraz rs8099917 genu Interleukiny 28B (IL28B) | 387,00 zł |
| Prognozowanie terapii zakażenia HCV - wykrywanie obecności polimorfizmu rs12979860 genu Interleukiny 28B (IL28B) | 302,00 zł |
| Proinsulina (N57) | 226,00 zł |
| Prokolagen typu III | 149,00 zł |
| Prometazyna | 188,00 zł |
| Propafenon | 228,00 zł |

| Nazwa usługi | cena netto/brutto |
|---|-------------------|
| Proso (F56) - IgE swoiste (L91) | 57,60 zł |
| Proso Quinoa (F347) - IgE swoiste (L91) | 57,60 zł |
| Protamina (C207) - IgE swoiste (L91) | 57,60 zł |
| Protoporfiryna cynkowa (N60) | 369,00 zł |
| Prymidon (T53) | 141,00 zł |
| Przeciwciała przeciw Ma-2/Ta | 119,00 zł |
| Przeciwciała przeciw natywnemu DNA (nDNA) met. IIF (Crithidia luciliae). | 95,00 zł |
| Przeciwciała przeciw wirusowi odry (Measles Virus) IgG (F96) | 83,70 zł |
| Przeciwciała przeciw wirusowi odry (Measles Virus) IgM (F97) | 83,70 zł |
| Przeciwciała przeciwko erytropoetynie | 262,00 zł |
| Przeciwciała przeciwko receptorowi AMPA-1 | 140,00 zł |
| Przeciwciała przeciwko receptorowi AMPA-2 | 140,00 zł |
| Przeciwciała przeciwko receptorowi CASPR2 | 172,00 zł |
| Przeciwciała przeciwko receptorowi GABA | 140,00 zł |
| Przeciwciała przeciwko receptorowi LGI-1 | 172,00 zł |
| Przeżrząbek (F338) - IgE swoiste (L91) | 57,60 zł |
| Pstrąg (F204) - IgE swoiste (L91) | 50,40 zł |
| Pszemica (G15) - IgE swoiste (L91) | 50,40 zł |
| Pyralgina (metamizol) | 141,00 zł |
| Pyrylink - D (K53) | 149,00 zł |
| RAct d PR-10 Kiwi (F-430) IgE swoiste (L91) | 50,40 zł |
| Rak piersi i jajnika - badanie 8 mutacji w genie BRCA1 najczęstszych w populacji polskiej oraz mutacji rzadkich (około 150) występujących w eksonach 2, 5, 20 oraz we fragmencie eksonu 11 genu BRCA1 | 510,00 zł |
| Rak piersi i jajnika- badanie najczęstszej mutacji (6174delT) w genie BRCA2 oraz około 150 mutacji rzadkich | 258,00 zł |
| Rak prostaty dziedziczny - identyfikacja mutacji p.Gly84Glu oraz innych mutacji występujących w eksonie 1 genu HOXB13 | 385,00 zł |
| Rak(F320) - IgE swoiste (L91) | 50,40 zł |
| RAlt a 1 Alternaria alternata (M-229) IgE swoiste (L91) | 50,40 zł |
| RAra o 3 Orzech nerkowca (F-443) IgE swoiste (L91) | 50,40 zł |
| Rapamycyna | 259,00 zł |
| Rapamycyna met. LC-MS/MS | 218,00 zł |
| RApi g 1.01 PR-10 Seler (F-417) IgE swoiste (L91) | 50,40 zł |
| RApi m 1 Pszczoła miodna, Fosfolipaza A2 (I-208) IgE swoiste (L91) | 50,40 zł |
| RApi m 10, Pszczoła miodna (I-217) IgE swoiste (L91) | 50,40 zł |
| RApi m 2 Pszczoła miodna, Hialuronidaza (I214) IgE swoiste (L91) | 50,40 zł |
| RApi m 3 Pszczoła miodna, kwaśna fosfataza (I215) IgE swoiste (L91) | 50,40 zł |
| RApi m 5 Pszczoła miodna, (I216) IgE swoiste (L91) | 50,40 zł |
| RAra h 1 Orzech ziemny (F-422) IgE swoiste (L91) | 50,40 zł |
| RAra h 2 Orzech ziemny (F-423) IgE swoiste (L91) | 50,40 zł |
| RAra h 3 LTP Orzech ziemny (F-424) IgE swoiste (L91) | 50,40 zł |
| RAra h 6 Orzech ziemny (F447) IgE swoiste (L91) | 50,40 zł |
| RAra h 8 PR-10 Orzech ziemny (F-352) IgE swoiste (L91) | 50,40 zł |
| RAra h 9 LTP Orzech ziemny (F-427) IgE swoiste (L91) | 50,40 zł |
| RAsp f 1 Aspergillus fumigatus (M-218) IgE swoiste (L91) | 50,40 zł |
| RAsp f 2 Aspergillus fumigatus (M-219) IgE swoiste (L91) | 50,40 zł |
| RAsp f 3 Aspergillus fumigatus (M-220) IgE swoiste (L91) | 50,40 zł |
| RAsp f 4 Aspergillus fumigatus (M-221) IgE swoiste (L91) | 50,40 zł |
| RAsp f 6 Aspergillus fumigatus (M-222) IgE swoiste (L91) | 50,40 zł |
| RBer e 1 Orzech brazylijski (F-354) IgE swoiste (L91) | 50,40 zł |
| RBet v1 PR-10 (T215) IgE swoiste (L91) | 50,40 zł |
| RBet v2 Profilin (T216) IgE swoiste (L91) | 50,40 zł |
| RBet v2, rBet v4 (T221) IgE swoiste (L91) | 50,40 zł |
| RBet v4 (T220) IgE swoiste (L91) | 50,40 zł |
| RBet v6 (T225) IgE swoiste (L91) | 50,40 zł |
| RCan f 1 Pies (E-101) IgE swoiste (L91) | 50,40 zł |
| RCan f 2 Pies (E-102) IgE swoiste (L91) | 50,40 zł |
| RCan f 5 pies (E-226) IgE swoiste (L91) | 50,40 zł |
| RCor a 1 PR-10 Orzech laskowy (F-428) IgE swoiste (L91) | 50,40 zł |
| RCor a 14 Orzech laskowy (F-439) IgE swoiste (L91) | 50,40 zł |
| Rcor a 8 LTP Orzech laskowy (F-425) IgE swoiste (L91) | 50,40 zł |
| RCyp c 1 karp (F-355) IgE swoiste (L91) | 50,40 zł |

| Nazwa usługi | cena netto/brutto |
|---|-------------------|
| RDer p 10 Roztocze kurzu domowego, tropomiozyna (D-205) IgE swoiste (L91) | 50,40 zł |
| RDer p 2 Roztocze kurzu domowego (D-203) IgE swoiste (L91) | 50,40 zł |
| RDer p 23 Roztocze kurzu domowego,(D209) IgE swoiste (L91) | 50,40 zł |
| Reboksetyna | 188,00 zł |
| REqu c 1 koń (E-227) IgE swoiste (L91) | 50,40 zł |
| RFel d 1 Kot (E-94) IgE swoiste (L91) | 50,40 zł |
| RFeld d 4 Kot (E-228) IgE swoiste (L91) | 50,40 zł |
| RGad c 1 dorsz (F-426) IgE swoiste (L91) | 50,40 zł |
| RGly m 4 Soja (F-353) IgE swoiste (L91) | 50,40 zł |
| RHev b 1 Lateks (K-215) IgE swoiste (L91) | 50,40 zł |
| RHev b 11 Lateks (K-224) IgE swoiste (L91) | 50,40 zł |
| RHev b 3 Lateks (K-217) IgE swoiste (L91) | 50,40 zł |
| RHev b 5 Lateks (K-218) IgE swoiste (L91) | 50,40 zł |
| RHev b 6.02 Lateks (K-220) IgE swoiste (L91) | 50,40 zł |
| RHev b 8 Lateks (K-221) IgE swoiste (L91) | 50,40 zł |
| RJug r 1 Orzech włoski (F-441) IgE swoiste (L91) | 50,40 zł |
| RJug r 3 Orzech włoski (F-442) IgE swoiste (L91) | 50,40 zł |
| ROle e 1 Oliwka (T-224) IgE swoiste (L91) | 59,40 zł |
| ROle e 9 Oliwka (T-240) IgE swoiste (L91) | 50,40 zł |
| Rośliny sezonowe (RX1) - IgE swoiste (L91) | 50,40 zł |
| Rozpuszczalny receptor transferyny STfR (O28) | 165,00 zł |
| Roztocze kurzu domowego (D1) - IgE swoiste (L91) | 50,40 zł |
| Roztocze mączne (D2) - IgE swoiste (L91) | 50,40 zł |
| RPar j 2 LTP Parietaria lekarska (W-211) IgE swoiste (L91) | 50,40 zł |
| RPhl 5b Tymotka łąkowa (G-215) IgE swoiste (L91) | 50,40 zł |
| RPhl p 1 , r Phl p 5 b Tymotka łąkowa (G-213) IgE swoiste (L91) | 50,40 zł |
| RPhl p 1 Tymotka łąkowa (G-205) IgE swoiste (L91) | 50,40 zł |
| RPhl p 11 Tymotka łąkowa (G-211) IgE swoiste (L91) | 50,40 zł |
| RPhl p 12 Tymotka łąkowa (G-212) IgE swoiste (L91) | 50,40 zł |
| RPhl p 2 Tymotka łąkowa (G-206) IgE swoiste (L91) | 50,40 zł |
| RPhl p 6 Tymotka łąkowa (G-209) IgE swoiste (L91) | 50,40 zł |
| RPhl p 7 Tymotka łąkowa (G-210) IgE swoiste (L91) | 50,40 zł |
| RPhl p 7, rPhl p 12 Tymotka łąkowa (G-214) IgE swoiste (L91) | 50,40 zł |
| RPla a 1 Platan klonolistny (T-241) IgE swoiste (L91) | 50,40 zł |
| RPla l 1 Babka lancetowata (W-234) IgE swoiste (L91) | 50,40 zł |
| RPol d 5 (I-210) IgE swoiste (L91) | 50,40 zł |
| RPrup 1 PR-10 Brzoskwinia (F-419) IgE swoiste (L91) | 50,40 zł |
| RPrup 3 LTP Brzoskwinia (F-420) IgE swoiste (L91) | 50,40 zł |
| RPrup 4 Profilin Brzoskwinia (F-421) IgE swoiste (L91) | 50,40 zł |
| RSV - p/c IgG (V16) | 172,00 zł |
| RSV - p/c IgM (V17) | 205,00 zł |
| Rteć w moczu (P89) | 149,00 zł |
| Rteć we krwi (P89) | 149,00 zł |
| RTri a 14 Pszenica zwyczajna (F-433) IgE swoiste (L91) | 50,40 zł |
| RTri a 19 Pszenica, omega- 5 gliadyna (F-416) IgE swoiste (L91) | 50,40 zł |
| Rufinamid | 141,00 zł |
| Rumianek (W-206) - IgE swoiste (L91) | 43,20 zł |
| RVes v 1 Osa pospolita , Fosfolipaza A1 (I-211) IgE swoiste (L91) | 50,40 zł |
| RVesa v 5 Osa pospolita (I-209) IgE swoiste (L91) | 50,40 zł |
| Rybawiryna | 489,00 zł |
| Rysperydon | 188,00 zł |
| Ryż (F9) - IgE swoiste (L91) | 50,40 zł |
| Rzepak (W203) - IgE swoiste (L91) | 50,40 zł |
| S-100 - marker nowotworowy czerniaka | 149,00 zł |
| Salicylany w moczu (P91) | 96,00 zł |
| Salicylany w surowicy (P91) | 96,00 zł |
| SARS-COV-2 - ocena odpowiedzi komórkowej (test IGRA) | 332,00 zł |
| SARS-CoV-2 IgG antibodies (quantitative) | 100,00 zł |
| Savinase Bacillus spp (K-206) IgE swoiste (L91) | 50,40 zł |
| Screening Substancji psychoaktywnych-2 (60 związków), LC/MS/MS | 443,00 zł |
| Selen (O31) | 137,00 zł |
| Selen w moczu (O31) | 149,00 zł |
| Seler (F85) - IgE swoiste (L91) | 50,40 zł |

| Nazwa usługi | cena netto/brutto |
|---|-------------------|
| Ser cheddar (F81) - IgE swoiste (L91) | 50,40 zł |
| Ser pleśniowy(F82) - IgE swoiste (L91) | 50,40 zł |
| Serodiagnostyka tularemii - odczyn immunoenzymatyczny (ELISA), przeciwciała klasy IgA, IgG, IgM | 214,00 zł |
| Seroxat (paroksetyna) | 141,00 zł |
| Sertralina | 188,00 zł |
| Sertralina - badanie jakościowe w moczu | 141,00 zł |
| Serwatka krowia (F236) - IgE swoiste (L91) | 57,60 zł |
| Sierść konia (E3) - IgE swoiste (L91) | 50,40 zł |
| Sierść kota (E1) - IgE swoiste (L91) | 50,40 zł |
| Sierść psa (E5) - IgE swoiste (L91) | 50,40 zł |
| Sinequan (doksepina) | 127,00 zł |
| Skryning leków | 648,00 zł |
| Skryning narkotyków w moczu | 294,00 zł |
| Skryning substancji psychoaktywnych (108 związków) | 332,00 zł |
| S-metylotransferaza Tiopuryny | 157,00 zł |
| Soczewica (F235) - IgE swoiste (L91) | 50,40 zł |
| Sosna (T16) - IgE swoiste (L91) | 50,40 zł |
| SSB (La) | 86,40 zł |
| Staphylococcus Enterotoksyna A (M-80) IgE swoiste (L91) | 50,40 zł |
| Staphylococcus Enterotoksyna B (M-81) IgE swoiste (L91) | 50,40 zł |
| Stężenie 6-Tioguaniny w krwinkach czerwonych | 347,00 zł |
| Strączkowe (FX93) - IgE swoiste (L91) | 57,60 zł |
| Stres azotowy - cytrulina, kwas metylomalonowy, kwas nitrofenylooctowy | 451,00 zł |
| Styrypentol | 188,00 zł |
| Sulfonamidy - badanie jakościowe w moczu | 77,40 zł |
| Sulpiryd - badanie jakościowe w moczu | 141,00 zł |
| Sultiam | 141,00 zł |
| Suxamethonium (C202) - IgE swoiste (L91) | 57,60 zł |
| Szczypiorek (FS12) - IgE swoiste (L91) | 49,50 zł |
| Szparagi (F261) - IgE swoiste (L91) | 57,60 zł |
| Szpinak (F-214) - IgE swoiste (L91) | 50,40 zł |
| Śledź (F205) - IgE swoiste (L91) | 57,60 zł |
| Śliwka (F255) - IgE swoiste (L91) | 50,40 zł |
| Świnka - p/c IgG (F94) | 172,00 zł |
| Świnka - p/c IgM (F93) | 172,00 zł |
| Tacrolimus (prograf) (T56) | 165,00 zł |
| Tacrolimus met. LC-MS/MS | 218,00 zł |
| Tal | 149,00 zł |
| Tal w moczu | 149,00 zł |
| T-cellspot Candida | 482,00 zł |
| Tellur | 294,00 zł |
| Temazepam | 188,00 zł |
| Teofilina (T55) | 136,00 zł |
| Test C6 Lyme (IgG i IgM łącznie) | 300,00 zł |
| Test immunoblot (ANA/ENA BLOT) | 141,00 zł |
| Test kiłowy (FTA, FTA-ABS) | 64,80 zł |
| Test kompleksowy stanu funkcjonalności jelita | 1 085,00 zł |
| Test kwasowo-zasadowy według Sandera | 176,00 zł |
| Test nietolerancji fruktozy, Wodorowy test oddechowy (WTO) | 159,00 zł |
| Test nietolerancji glukozy (SIBO), Wodorowy test oddechowy (WTO) | 159,00 zł |
| Test nietolerancji laktozy, Wodorowy test oddechowy (WTO) | 159,00 zł |
| Test nietolerancji sorbitolu, Wodorowy test oddechowy (WTO) | 159,00 zł |
| Test prenatalny Harmony (T21, T18, T13) + panel w kierunku aneuploidii chromosomów płci + mikrodelecja 22q11.2 + płeć dziecka | 2 180,00 zł |
| Test prenatalny Harmony (T21, T18, T13) + panel w kierunku aneuploidii chromosomów płci + płeć dziecka | 2 080,00 zł |
| Test prenatalny Harmony (T21, T18, T13) + płeć dziecka | 1 980,00 zł |
| Test Roma | 149,00 zł |
| Test transformacji limfocytów (LTT) - Aspergillus met. Elispot | 594,00 zł |
| Test transformacji limfocytów (LTT) - Babesia met. Elispot | 594,00 zł |
| Test transformacji limfocytów (LTT) - Bartonella met. Elispot | 594,00 zł |
| Test transformacji limfocytów (LTT) - Borrelia met. Elispot | 812,00 zł |

| Nazwa usługi | cena netto/brutto |
|--|-------------------|
| Test transformacji limfocytów (LTT) - Borrelia miyamotoi met. Elispot | 518,00 zł |
| Test transformacji limfocytów (LTT) - Candida met. Elispot | 594,00 zł |
| Test transformacji limfocytów (LTT) - Chlamydia pneumoniae met. Elispot | 594,00 zł |
| Test transformacji limfocytów (LTT) - Chlamydia trachomatis met. Elispot | 594,00 zł |
| Test transformacji limfocytów (LTT) - EBV met. Elispot | 594,00 zł |
| Test transformacji limfocytów (LTT) - Ehrlichia met. Elispot | 594,00 zł |
| Test transformacji limfocytów (LTT) - HSV 1/2 met. Elispot | 594,00 zł |
| Test transformacji limfocytów (LTT) - Mycoplasma pneumoniae met. Elispot | 594,00 zł |
| Test transformacji limfocytów (LTT) - Streptococcus met. Elispot | 594,00 zł |
| Test transformacji limfocytów (LTT) - VZV met. Elispot | 594,00 zł |
| Test transformacji limfocytów (LTT) - Yersinia met. Elispot | 594,00 zł |
| Test transformacji limfocytów (LTT) - CMV me.t Elispot | 594,00 zł |
| TESTFMF - badanie biochemiczne do testu FMF (Pappa, F-βHCG) | 150,00 zł |
| Testosteron profil dzienny w ślinie | 569,00 zł |
| Tetracyklina - stężenie leku w surowicy | 262,00 zł |
| Tetrazepam | 188,00 zł |
| Tiagabina | 188,00 zł |
| Tianeptyna - badanie jakościowe w moczu | 141,00 zł |
| Tlenek etylenu (K78) - IgE swoiste (L91) | 57,60 zł |
| Tomka wonna (G1) - IgE swoiste (L91) | 50,40 zł |
| Topiramát (Topamax) | 308,00 zł |
| Topola (T14) - IgE swoiste (L91) | 50,40 zł |
| Toxocara canis - IgA | 136,00 zł |
| Toxocara IgG Western Blot | 413,00 zł |
| Toxoplasma gondii – test potwierdzenia (IIF) IgG + IgA + IgM | 286,00 zł |
| Toxoplazma gondi - p/c IgA (X39) | 209,00 zł |
| Toxoplazmoza - met. Western Blot (IgM) | 286,00 zł |
| Toxoplazmoza – met. Western Blot (IgG, IgM, ocena awidności IgG) – całościowa ocena fazy zakażenia | 510,00 zł |
| TPA - tkankowy antygen polipeptydowy (I55) | 244,00 zł |
| TPS - tkankowy swoisty antygen polipeptydowy (I57) | 115,00 zł |
| Tramadol - badanie jakościowe w moczu | 141,00 zł |
| Trazodon | 188,00 zł |
| Triazolam | 188,00 zł |
| Trichinella spiralis p/c IgG (włośnica) (X53) | 226,00 zł |
| Trimipramina | 141,00 zł |
| Trójcykliczne antydepresanty TCA (R05) | 141,00 zł |
| Truskawka (F44) - IgE swoiste (L91) | 50,40 zł |
| Tryptaza | 122,00 zł |
| Tulipan (W30) - IgE swoiste (L91) | 50,40 zł |
| Tuńczyk (F40) - IgE swoiste (L91) | 50,40 zł |
| Tymianek (F273) - IgE swoiste (L91) | 57,60 zł |
| Tymotka łąkowa (G6) - IgE swoiste (L91) | 50,40 zł |
| Tyrophagus putrescentiae (D72) - IgE swoiste (L91) | 50,40 zł |
| Varicella Zoster - p/c IgG w surowicy (ospa i półpasiec) (V68) | 209,00 zł |
| Varicella Zoster - p/c IgM w surowicy (ospa i półpasiec) (V69) | 209,00 zł |
| Wanad (R07) | 294,00 zł |
| Wanilia (F234) - IgE swoiste (L91) | 57,60 zł |
| Wankomycyna (T61) | 68,40 zł |
| Warzywa mix 1 (FX13) - IgE swoiste (L91) | 57,60 zł |
| Warzywa mix 2 (FX14) - IgE swoiste (L91) | 57,60 zł |
| Wągrzyca (Taenia solium)- p/c met. ELISA | 294,00 zł |
| Wczesna diagnostyka boreliozy | 440,00 zł |
| Wełna owcza nieprzetworzona (B21) - IgE swoiste (L91) | 50,40 zł |
| Wełna owcza przetworzona (B20) IgE swoiste (L91) | 50,40 zł |
| Wenlafaksyna | 188,00 zł |
| Wiechlina łąkowa (G8) - IgE swoiste (L91) | 50,40 zł |
| Wieprzowina (F26) - IgE swoiste (L91) | 50,40 zł |
| Wierzba (T12) - IgE swoiste (L91) | 50,40 zł |
| Wigabatryna | 188,00 zł |
| Winogrona(F259) - IgE swoiste (L91) | 50,40 zł |
| Wirus Dengi przeciwciała klasy IgG | 172,00 zł |
| Wirus Dengi przeciwciała klasy IgM | 172,00 zł |

| Nazwa usługi | cena netto/brutto |
|---|-------------------|
| Wirus Varicella Zoster - met. PCR | 484,00 zł |
| Wirus zachodniego Nilu | 642,00 zł |
| Wirus zap. wątroby typu B oporność na lamiwudynę | 494,00 zł |
| Wirus zapalenia wątroby typu A RNA | 375,00 zł |
| Wirus zapalenia wątroby typu G RNA | 897,00 zł |
| Witamina B1 (Tiamina) | 142,00 zł |
| Witamina B6 | 192,00 zł |
| Wolna podjednostka B-HCG (L46) | 111,00 zł |
| Wolny kortyzol w moczu (M33) | 69,30 zł |
| Wołowina (F27) - IgE swoiste (L91) | 50,40 zł |
| Wskaźnik kwas mlekowy/kwas pirogronowy | 217,00 zł |
| Wskaźniki detoksykacji organizmu | 504,00 zł |
| WX2 Pyłki ziołowe+szczaw | 59,40 zł |
| WX3 Pyłki ziołowe (L91)+nawłoc pospolita | 59,40 zł |
| WX4 Pyłki kwiatów | 59,40 zł |
| Wydzielnicza sIgA w kale | 90,00 zł |
| Wykrywanie antygeny GDH Clostridioides difficile (S82) | 84,60 zł |
| Wykrywanie DNA adenowirusa metodą Real Time-PCR | 176,00 zł |
| Wykrywanie DNA Aspergillus fumigatus metodą Real Time-PCR | 241,00 zł |
| Wykrywanie DNA Babesia met. PCR | 489,00 zł |
| Wykrywanie DNA Bordetella pertussis oraz Bordetella parapertussis | 278,00 zł |
| Wykrywanie DNA Campylobacter jejuni | 489,00 zł |
| Wykrywanie DNA Candida albicans, C. glabrata, C. krusei metodą Real Time-PCR | 176,00 zł |
| Wykrywanie DNA Chlamydomyces pneumoniae oraz Mycoplasma pneumoniae metodą multipleks Real Time-PCR | 86,40 zł |
| Wykrywanie DNA Clostridium difficile metodą Real Time - PCR, jakościowo (S83) | 332,00 zł |
| Wykrywanie DNA Cryptosporidium parvum metodą Real Time-PCR | 583,00 zł |
| Wykrywanie DNA Entamoeba histolytica | 489,00 zł |
| Wykrywanie DNA Escherichia coli metodą Real Time - PCR, jakościowo | 122,00 zł |
| Wykrywanie DNA Giardia lamblia | 489,00 zł |
| Wykrywanie DNA Leishmania donovani | 489,00 zł |
| Wykrywanie DNA Parwowirusa B19 metodą Real Time-PCR | 195,00 zł |
| Wykrywanie DNA Pneumocystis jiroveci metodą Real Time-PCR | 135,00 zł |
| Wykrywanie DNA Staphylococcus aureus metodą Real Time - PCR, jakościowo (U70) | 142,00 zł |
| Wykrywanie DNA Streptococcus agalactiae (GBS) metodą Real Time-PCR (U78) | 451,00 zł |
| Wykrywanie DNA Streptococcus pneumoniae metodą Real Time - PCR, jakościowo (U73) | 142,00 zł |
| Wykrywanie DNA Toxoplasma gondii metodą Real Time-PCR | 254,00 zł |
| Wykrywanie DNA Treponema palladium | 449,00 zł |
| Wykrywanie DNA Trichomonas vaginalis | 493,00 zł |
| Wykrywanie DNA Tropheryma whipplei | 565,00 zł |
| Wykrywanie DNA Trypanosoma brucei | 820,00 zł |
| Wykrywanie DNA Trypanosoma cruzi (świdrowiec amerykański) | 820,00 zł |
| Wykrywanie DNA Ureaplasma parvum/ Ureaplasma urealyticum metodą Real Time - PCR, jakościowo | 105,00 zł |
| Wykrywanie DNA wirusa BK metodą Real Time-PCR | 142,00 zł |
| Wykrywanie DNA wirusa Bocavirus metodą Real Time - PCR, jakościowo | 142,00 zł |
| Wykrywanie DNA wirusa CMV metodą Real Time-PCR (F26) | 158,00 zł |
| Wykrywanie DNA wirusa EBV metodą Real Time-PCR | 182,00 zł |
| Wykrywanie DNA wirusa HBV metodą Real Time-PCR (V47) | 161,00 zł |
| Wykrywanie DNA wirusa HHV6 metodą Real Time-PCR | 128,00 zł |
| Wykrywanie DNA Yersinia enterocolitica | 565,00 zł |
| Wykrywanie Fusarium Oxyporum-DNA, metoda PCR | 424,00 zł |
| Wykrywanie materiału genetycznego Norowirusa G1 i G2 oraz Clostridium difficile | 227,00 zł |
| Wykrywanie materiału genetycznego rotawirusa, norowirusa oraz astrowirusa | 176,00 zł |
| Wykrywanie mutacji wirusa HBV warunkujących powstanie oporności na entekawir | 699,00 zł |
| Wykrywanie obecności wariantu patogennego c.*97G>A (c.20210G>A) w genie czynnika II krzepnięcia krwi (gen protrombiny, F2) metodą Real-Time PCR | 232,00 zł |

| Nazwa usługi | cena netto/brutto |
|---|-------------------|
| Wykrywanie obecności wariantu patogennego c.1601G>A (mutacja typu Leiden) w genie czynnika V krzepnięcia krwi (gen F5) metodą Real-Time PCR | 232,00 zł |
| Wykrywanie obecności wariantu patogennego c.1601G>A (mutacja typu Leiden) w genie F5 oraz obecności c.*97G>A(c.20210G>A) w genie protrombiny, F2 metodą Real-Time PCR | 304,00 zł |
| Wykrywanie polimorfizmu NS3 Q80K wirusa HCV | 437,00 zł |
| Wykrywanie przeciwciał koronawirusa SARS Cov-2 IgG/IgM - test immunochromatograficzny (kasetkowy) | 35,10 zł |
| Wykrywanie przeciwciał przeciwpłytkowych w surowicy/ na płytkach krwi met. immunoenzymatyczną (MAIPA) | 977,00 zł |
| Wykrywanie RNA Metapneumowirusa metodą Real Time - PCR, jakościowo | 142,00 zł |
| Wykrywanie RNA parechowirusa metodą Real Time PCR | 142,00 zł |
| Wykrywanie RNA Rhinowirusa metodą Real Time - PCR, jakościowo | 142,00 zł |
| Wykrywanie RNA wir. HCV metodą Real Time - PCR, jakościowo (V55) | 171,00 zł |
| Wykrywanie RNA wirusa grypy A oraz różnicowanie podtypów: AH3N2 oraz AH1N1 metodą Real Time-PCR | 214,00 zł |
| Wykrywanie RNA wirusa grypy typu A i/lub B oraz typowanie w kierunku grypy A/H1N1v metodą Real Time-PCR. | 195,00 zł |
| Wykrywanie RNA wirusa HEV metodą PCR | 494,00 zł |
| Wykrywanie RNA wirusa odry (MeV) | 603,00 zł |
| Wykrywanie RNA wirusa Parainfluenza metodą Real Time - PCR, jakościowo | 142,00 zł |
| Wykrywanie RNA wirusa RSV metodą Real Time PCR | 142,00 zł |
| Wykrywanie RNA wirusa Rubella metodą Real Time-PCR | 240,00 zł |
| Wykrywanie RNA wirusa Zika | 561,00 zł |
| Wykrywanie toksyn A i B Clostridioides difficile | 115,00 zł |
| Zaleplon | 188,00 zł |
| Zeszywniające zapalenie stawów kręgosłupa (ZZSK) - Wykrywanie obecności genu HLA-B*27 metodą Real Time PCR | 219,00 zł |
| Złoto w surowicy | 156,00 zł |
| Zolpidem | 188,00 zł |
| Zolpidem (stilnox) - badanie jakościowe w moczu | 119,00 zł |
| Zonulina | 294,00 zł |
| Zonulina w kale | 255,00 zł |
| Zopiklon | 188,00 zł |
| Zopiklon - badanie jakościowe w moczu | 119,00 zł |
| Zyprazydon | 188,00 zł |
| Życica trwała (G5) - IgE swoiste (L91) | 50,40 zł |
| Żyto/pyłki (G12) - IgE swoiste (L91) | 50,40 zł |

WYSOKOŚĆ OPŁAT ZA UDOSTĘPNIANIE DOKUMENTACJI MEDYCZNEJ

| POZOSTAŁE | cena netto | cena brutto (23% VAT) |
|---|-------------------|----------------------------------|
| Kserokopia jednej strony dokumentacji medycznej | 0,41 zł | 0,50 zł |
| Jedna strona wyciągu lub odpisu dokumentacji medycznej | 11,59 zł | 14,25 zł |
| Sporządzenie kserokopii wyciągu, odpisu lub kopii dokumentacji medycznej na elektronicznym nośniku danych | 2,32 zł | 2,85 zł |
| Przesyłka pocztowa dokumentacji medycznej (lokalizacja Radom) | 12,20 zł | 15,00 zł |

REGULAMIN
FUNKCJONOWANIA MONITORINGU WIZYJNEGO
KLINIKI NEURORADIOCHIRURGII SPÓŁKA Z OGRANICZONĄ
ODPOWIEDZIALNOŚCIĄ Z SIEDZIBĄ W WARSZAWIE

§ 1

PRZEDMIOT REGULAMINU

Niniejszy Regulamin określa podstawy prawne i cele funkcjonowania monitoringu wizyjnego funkcjonującego w Kliniki Neuroradiologii spółka z ograniczoną odpowiedzialnością z siedzibą w Warszawie, dalej określanym też jako Spółka, obszar i zakres stosowania monitoringu, miejsca lokalizacji kamer monitoringu, sposoby rejestracji i zapisu informacji oraz sposoby zabezpieczenia, przechowywania i usuwania danych, a także zasady udostępniania danych.

§ 2

SŁOWNICZEK

Określa się następujące definicje na potrzeby niniejszego Regulaminu:

- a) **monitoring (monitoring wizyjny)** - należy przez to rozumieć stosowane przez Kliniki Neuroradiologii spółka z ograniczoną odpowiedzialnością z siedzibą w Warszawie środki techniczne umożliwiające rejestrację obrazu,
- b) **administrator** - należy przez to rozumieć Kliniki Neuroradiologii spółka z ograniczoną odpowiedzialnością z siedzibą w Warszawie., w imieniu której działa Zarząd, który określa cele i sposoby przetwarzania danych osobowych uzyskanych w wyniku funkcjonującego monitoringu,
- c) **ogólne rozporządzenie o ochronie danych** - Rozporządzenie Parlamentu Europejskiego i Rady (UE) 2016/679 z dnia 27 kwietnia 2016r. W sprawie ochrony osób fizycznych w związku z przetwarzaniem danych osobowych i w sprawie swobodnego przepływu takich danych oraz uchylenia dyrektywy 95/46/WE, (Dz. Urz. UE L z 04.05.2016 r., Nr 119 poz. 1),
- d) **obiekty** - nieruchomości budynkowe oraz gruntowe Kliniki Neuroradiologii spółka z ograniczoną odpowiedzialnością z siedzibą w Warszawie, za obiekty uznaje się również lokale użytkowe, w których Spółka prowadzi się swoją działalność,
- e) **dane osobowe** - informacje o zidentyfikowanej lub możliwej do zidentyfikowania osobie fizycznej - „osobie, której dane dotyczą”,
- f) **administrator systemu informatycznego (ASI)** – osoba wyznaczona przez administratora danych osobowych w celu nadzorowania i przestrzegania zasad ochrony danych osobowych w systemach informatycznych,

§3

PODSTAWY PRAWNE I CEL MONITORINGU

1. Podstawą prawną funkcjonującego monitoringu są przepisy:
 - a) ustawy z dnia 26 czerwca 1974r. Kodeks pracy– art. 22²;
 - b) ustawy z dnia 15 kwietnia 2011 r. o działalności leczniczej art. 23 a ;
 - c) Rozporządzenia Parlamentu Europejskiego i Rady (UE) 2016/679 z dnia 27 kwietnia 2016 r. w sprawie ochrony osób fizycznych w związku z przetwarzaniem danych osobowych i w sprawie swobodnego przepływu takich danych oraz uchylenia dyrektywy 95/46/WE, dalej jako RODO – art. 6 ust 1 lit c i art. 9 ust 2h RODO.
2. Celem monitoringu jest zapewnienie:

- a) zapewnienie bezpieczeństwa osobom przebywającym na terenie placówki medycznej, w tym w szczególności: pracownikom, współpracownikom, pacjentom, osobom towarzyszącym i odwiedzającym;
 - b) zapewnienie ochrony mienia oraz niezbędnego bezpieczeństwa pomieszczeń, w których prowadzona jest działalność lecznicza;
 - c) wspomaganie nadzoru medycznego nad pacjentami, w zakresie dozwolonym przez obowiązujące przepisy prawa.
 - d) zachowania w tajemnicy informacji, których ujawnienie mogłoby narazić Administratora na szkodę,
3. Dane pochodzące z nagrań monitoringu umożliwiające identyfikację osoby fizycznej, zarejestrowane i przechowywane uważane są za dane osobowe.
4. Zakres przetwarzanych informacji, w powiązaniu z wizerunkiem utrwalonym na nagraniu z monitoringu może obejmować ponadto:
- a) czas i miejsce zdarzenia objętego monitoringiem,
 - b) wizerunek i sposób zachowania się osób, które utrwalono na urządzeniu rejestrującym, w tym cechy szczególne osób,
 - c) numery identyfikacyjne (np. tablice rejestracyjne pojazdu, numery boczne pojazdu),
 - d) inne informacje umożliwiające identyfikację osób fizycznych.

§ 4

OBSZAR I ZAKRES MONITORINGU

1. Monitoring funkcjonuje na terenie obiektów Administratora oraz na terenie wokół tych obiektów.
2. Wejścia w obszary objęte monitoringiem oznakowane są tabliczkami informacyjnymi z piktogramami (kamery), które komunikują osobom, że znajdują się strefie funkcjonowania monitoringu. Wzory klauzuli informacyjnej i tabliczki informacyjnej znajdują się w załączniku **nr 4 i 5** do niniejszego Regulaminu.
3. Obszary, w których funkcjonuje monitoring oraz miejsca lokalizacji kamer, zostały przedstawione szczegółowo w załączniku **nr 1** do niniejszego Regulaminu.
4. W załączniku, o którym mowa w ust. 3 dookreślono również szczegółowo w odniesieniu dla każdego obiektu Administratora:
 - a) liczbę kamer wraz z ich lokalizacją,
 - b) czas przechowywania nagrań.

§ 5

FUNKCJONOWANIE MONITORINGU

1. Monitoring w Kliniki Neuroradiochirurgii spółka z ograniczoną odpowiedzialnością z siedzibą w Warszawie funkcjonuje całodobowo.
2. Rejestracji podlega tylko obraz z kamer monitoringu (bez dźwięku).
3. W Spółce w następujących obiektach funkcjonuje system monitoringu wizyjnego:
 - a) Radomskie Centrum Onkologii im. Bohaterów Radomskiego Czerwca '76 w Radomiu ul. Uniwersytecka 6a (RCO)
 - b) Radomskie Centrum Rodziny w Radomiu ul. Radomskiego 5 (RCR)
 - c) Centrum Neuroradiochirurgii w Warszawie ul. Ludwika Kondratowicza 8, (GK)
4. System monitoringu składa się z:

- a) kamer, których lokalizacja określona jest w załączniku, o którym mowa w § 4 ust. 3, rejestrujących zdarzenia wewnątrz i na zewnątrz obiektów Administratora,
 - b) urządzeń rejestrujących obraz,
 - c) urządzeń peryferyjnych umożliwiających podgląd oraz kopiowanie zdarzeń.
5. Zapis obrazu przechowywany jest w wydzielonych pomieszczeniach technicznych (serwerowniach) danego obiektu.
 6. Dostęp do nagrań z monitoringu zarejestrowanych na rejestratorach zabezpieczony jest bezpiecznym hasłem, rejestratory oraz kamery monitoringu (IP) pracują w wydzielonej sieci lokalnej.
 7. Dostęp do nagrań z monitoringu posiadają wyłącznie osoby upoważnione.
 8. Administrator zobowiązuje Dyrektorów/Kierowników poszczególnych obiektów do nadawania w jego imieniu podległym im pracownikom upoważnień do przetwarzania danych osobowych pozyskanych z nagrań monitoringu zgodnie ze wzorem określonym w Polityce Ochrony Danych Osobowych .
 9. Dyrektorzy/Kierownicy poszczególnych obiektów zobowiązani są prowadzić rejestr osób upoważnionych, dla których wydali stosowne upoważnienia, o których mowa w ust. 8, zgodnie ze wzorem określonym w Polityce Ochrony Danych Osobowych .
 10. Osoby upoważnione, o których mowa w ust. 7, są zobowiązane do zachowania w tajemnicy informacji uzyskanych w wyniku nagrań z monitoringu oraz stosowanych środków bezpieczeństwa w zakresie funkcjonowania monitoringu.
 11. System monitoringu może być w miarę konieczności rozbudowywany i udoskonalany.
 12. Administrator może zlecić zewnętrznym podmiotom - które zapewnią należyte stosowanie się do wymogów określonych przepisami ogólnego rozporządzenia o ochronie danych - badanie poprawności działania monitoringu, dokonywanie napraw monitoringu czy rozbudowę sieci monitoringu, przy czym wszystkie czynności dokonywane w trakcie tych prac odbywają się pod nadzorem osoby/osób o których mowa w ust. 4.
 13. Okres przechowywania danych zarejestrowanych w wyniku funkcjonowania monitoringu jest uzależniony od zasobów rejestratorów, przy czym maksymalny okres przechowywania danych określony został w załączniku nr 1 do niniejszego Regulaminu oraz na tabliczkach informacyjnych . Po tym okresie dane ulegają usunięciu poprzez nadpisanie nowych na urządzeniu rejestrującym obraz.
 14. W przypadku, w którym nagrania obrazu z monitoringu stanowią dowód w postępowaniu prowadzonym na podstawie prawa lub Administrator powziął wiadomość, iż mogą one stanowić dowód w postępowaniu, okres przechowywania danych może ulec przedłużeniu do czasu prawomocnego zakończenia postępowania.
 15. Nadzór nad monitoringiem sprawuje ASI, który odpowiada również za obsługę techniczną i prawidłowe funkcjonowanie monitoringu.

§ 6

OBOWIĄZEK INFORMACYJNY

1. Miejsca objęte monitoringiem wizyjnym są oznakowane stosownymi tabliczkami informacyjnymi z wielkością dostosowaną do miejsca lokalizacji, przy czym tabliczka winna być widoczna i czytelna, za co odpowiada Dyrektor/Kierownik danego obiektu.
2. Na tabliczkach informacyjnych (zawierających piktogramy kamer) Administrator może też realizować obowiązek informacyjny jaki ciąży na nim w myśl art. 13 ogólnego rozporządzenia o ochronie danych.

3. Obowiązek informacyjny o którym mowa w ust. 3 w zakresie monitoringu może być również realizowany przez Administratora w innym miejscu ogólnodostępnym dla wszystkich osób mogących przebywać w strefie monitoringu np. przy wejściu głównym do obiektów Administratora, tablicy ogłoszeń przed budynkiem lub wewnątrz budynku, w miejscu obsługi interesantów, stronie internetowej itp.).

§ 7

UDOSTĘPNIANIE NAGRAŃ Z MONITORINGU

1. Dane uzyskane w wyniku nagrań z monitoringu mogą zostać udostępnione tylko na zasadach określonych w niniejszym paragrafie.
2. Udostępnienie danych z monitoringu odbywa się wyłącznie na pisemny wniosek, z którego wynikać będą przesłanki do ich udostępnienia. Podmiot występujący z wnioskiem musi wykazać interes faktyczny lub prawny w żądaniu udostępnienia nagrania monitoringu.
3. Dane uzyskane w wyniku nagrań monitoringu nie stanowią informacji publicznej i nie podlegają udostępnieniu w trybie ustawy z dnia 6 września 2001r. o dostępie do informacji publicznej.
4. Wniosek o udostępnienie nagrania z monitoringu podlega akceptacji przez Dyrektora/Kierownika danego obiektu po dokonaniu oceny jego zasadności. Wzór wniosku stanowi załącznik **nr 2** do niniejszego regulaminu.
5. Po analizie i akceptacji wniosków o udostępnienie nagrania z monitoringu przekazywany jest do ASI lub innego upoważnionego pracownika, o których mowa w § 5 ust. 7, który pozyskuje dane z monitoringu poprzez wykonanie kopii nagrania na zewnętrznym nośniku fizycznym, następnie który przekazywany jest wnioskodawcy za pokwitowaniem.
6. Udostępnienie nagrania z monitoringu dokumentuje się w Rejestrze udostępnionych nagrań z monitoringu. Wzór rejestru stanowi załącznik **nr 3** do niniejszego Regulaminu.
7. Rejestr udostępnionych nagrań z monitoringu prowadzony jest na poszczególnych obiektach przez pracowników upoważnionych, o których mowa w § 5 ust. 7 niniejszego Regulaminu.

§ 8

POSTANOWIENIA KOŃCOWE

1. Zobowiązuje się wszystkich pracowników Administratora do zapoznania się z niniejszym Regulaminem.
2. W sprawach nieuregulowanych niniejszym regulaminem ostateczną decyzję podejmuje Administrator.

Opis Systemów Monitoringu

1. Radomskie Centrum Onkologii im. Bohaterów Radomskiego Czerwca '76 w Radomiu ul. Uniwersytecka 6a (RCO)

a. Liczba rejestratorów

2

b. Liczba i typ kamer wraz z ich lokalizacją

- Do rejestratora pierwszego podłączono 72 szt. kamer analogowych i cyfrowych

Parter Akceleratory Poczekalnia 1 - Kamera IP, Kamera na poczekalnię akceleratorów

Parter Akceleratory Poczekalnia 2 - Kamera IP, Kamera na poczekalnię akceleratorów

Parter Apteka korytarz cyto - Kamera IP, Kamera na korytarz przy pracowni cytostatyków

Parter Apteka korytarz spedycja - Kamera IP, Kamera na korytarz przy pomieszczeniu wydawania laków i działu zakupów

Parter Apteka przyjęcie towaru - Kamera IP, Kamera na pomieszczenie przyjmowania leków

Parter Apteka spedycja - Kamera IP, Kamera na pomieszczenie wydawanie leków

Parter Apteka wejście stary budynek - Kamera IP, Kamera na wejście do apteki, kaplicę i wejście do rejestracji chemioterapii

Parter Brachy. Winda - Kamera IP, Kamera na windę i wejście do brachyterapii

Parter Bufet 1 - Kamera IP, Kamera na pomieszczenie bufetu

Parter Bufet 2 - Kamera IP, Kamera na pomieszczenie bufetu nad ladą

Parter Bufet Wejście - Kamera IP, Kamera przy wejściu do bufetu, skierowana na korytarz i stanowisko wydawania wyników

Parter Chemioterapia Gabinety - Kamera IP, Kamera nad wejściem na salę podań chemioterapii, skierowana na gabinety chemioterapii

Parter Chemioterapia Wejście/Rejestracja - Kamera IP, Kamera na poczekalnię przy rejestracji chemioterapii

Parter Endoskopia Korytarz - Kamera IP, Kamera na korytarz przy pracowni endoskopii

Parter Klatka Główna - Kamera IP, Kamera na windę 1 i klatkę schodową

Parter Klatka Łącznik - Kamera IP, Kamera na klatkę schodową przy łączniku

Parter Klatka Trójkątna - Kamera IP, Kamera na klatkę schodową i wejście do szpitala na klatkę schodową

Parter korytarz gabinety/USG - Kamera IP, Kamera na poczekalnię przy gabinetach poradni w dworku

Parter Korytarz USG/Gabinety - Kamera IP, Kamera na poczekalnię przy gabinetach poradni w dworku

Parter Łącznik Stary Budynek 1 poczekalnia - Kamera IP, Kamera na wejście w łączniku

Parter Łącznik Stary Budynek 2 windy - Kamera IP, Kamera na łącznik i windę (parter)

Parter Łącznik Z.D.O - Kamera IP, Kamera na korytarz przy zakładzie diagnostyki obrazowej

Parter poczekalnia/klatka dworek - Kamera IP, Kamera na poczekalnię przy rejestracji w dworku, skierowana na rejestrację

Parter Poczekalnia/Szatnia - Kamera IP, Kamera na poczekalnię przy rejestracji w dworku, skierowana na szatnię

Parter Poczekalnie CT,MRI - Kamera IP, Kamera na poczekalnię przy aparatach CT i MR

Parter Punkt Pobran LAB - Kamera IP, Kamera na poczekalnię przy punkcie pobrań

Parter Rejestracja Diagnostyki - Kamera IP, Kamera rejestrację diagnostyki

Parter Rejestracja Diagnostyki Wejście - Kamera IP, Kamera na wejście i poczekalnię rejestracji diagnostyki

Parter Rejestracja Radioterapii - Kamera IP, Kamera na rejestrację radioterapii

Parter Wejście Główne - Kamera IP, Kamera na wejście główne do szpitala

Parter Wydawanie wyników - Kamera IP, Kamera na korytarz skierowana na stanowisko wydawanie wyników

Parter Zakład Radioterapii -Fizycy - Kamera IP, Kamera przy wejściu do Zakładu Fizyki Medycznej

Piętro Korytarz OIOM - Kamera IP, Kamera na korytarz przy sali intensywnej opieki medycznej

Piętro Korytarz Przy Łączniku - Kamera IP, Kamera na korytarz przy salach chorych od strony łącznika

Piętro Łącznik Oddział Onkologii - Kamera IP, Kamera na korytarz między odcinkami oddziału onkologii

Piętro Łącznik Stary Budynek Blok - Kamera IP, Kamera na korytarz i wejście do strefy bloku

Piętro Łącznik Stary Budynek Chirurgia - Kamera IP, Kamera na łącznik i wejście na oddział chirurgii i strefę bloku

Piętro Łącznik Stary Budynek OIOM - Kamera IP, Kamera na łącznik i wejście na korytarz, wejście na łącznik i windę

Piętro Oddział Chirurgii 1 - Kamera IP, Kamera na korytarze oddziału chirurgii i punkt pielęgniarski

Piętro Oddział Chirurgii 2 - Kamera IP, Kamera na korytarze oddziału chirurgii i punkt pielęgniarski

Piętro Oddział Chirurgii Windy - Kamera IP, Kamera na korytarz przy windach na oddziale chirurgii

Piętro Oddział Onkologii Korytarz 1 - Kamera IP, Kamera na korytarz oddziału onkologii odcinek 1

Piętro Oddział Onkologii Korytarz 2 - Kamera IP, Kamera na korytarz oddziału onkologii odcinek 2

Piętro Oddział Onkologii odcinek 2 - Kamera IP, Kamera na korytarz oddziału onkologii odcinek 2

Piętro Oddział Onkologii odcinek 2 Wejście - Kamera IP, Kamera na korytarz oddziału onkologii odcinek 2 i punkt pielęgniarski

Piętro Oddział Onkologii Pkt Pielęgniarski - Kamera IP, Kamera na korytarz i punkt pielęgniarski oddziału onkologii odcinek 1

Piętro Oddział Onkologii Poczekalnia Klatka - Kamera IP, Kamera na poczekalnię przed oddziałem onkologii

Piętro OIOM Wejście Windy - Kamera IP, Kamera na wejście na Strefę Sal intensywnej opieki medycznej

Piętro OIOM Wejście z Administracji - Kamera IP, Kamera na korytarz w strefie Sali Intensywnej opieki medycznej

Piętro Punkt Pielęgniarski - Kamera IP, Kamera na punkt pielęgniarski przy wejściu na salę intensywnej opieki medycznej

Piętro SaleVIP - Kamera IP,

Piętro Sekretariat Zakładu Radioterapii - Kamera IP, Kamera na windę i wejście do sekretariatu Zakładu Radioterapii

Piwnica Klatka – Winda - Kamera IP, Kamera na windę i wejście do zakładu patomorfologii

Piwnica Klatka Trójkątna - Kamera IP, Kamera na klatkę schodową przy przepompowni

Piwnica Laboratorium Wejście - Kamera IP, kamera na wejście do laboratorium

Piwnica Magazyn Odpadów / Klatka - Kamera IP, Kamera na korytarz i windę przy magazynie odpadów

Piwnica Magazyny Apteki - Kamera IP, Kamera na korytarz przy magazynie w stronę głównej klatki schodowej

Piwnica Próznia - Kamera IP, Kamera Kamera na korytarz przy próżni i serwerowni

Piwnica Winda Dworek - Kamera IP, Kamera na klatkę schodową, windę i depozyt

Piwnica Winda Łącznik - Kamera IP, Kamera na korytarz piwnicy

ZEW Apteka do internatu - Kamera IP, Kamera zewnętrzna na wejście do apteki od strony trafostacji

ZEW Apteka do trafo - Kamera IP, Kamera zewnętrzna na wejście do apteki w stronę zajezdni i trafostacji

ZEW Brachyterapia Sala Pooperacyjna Okna - Kamera IP, Kamera zewnętrzna na drogę pożarową i okna brachyterapii

ZEW Łącznik Chemio - Kamera IP, Kamera zewnętrzna na wejście do szpitala przez łącznik i wejście do rejestracji chemioterapii

ZEW Plac Front - Kamera IP, Kamera zewnętrzna na plac przed szpitalem

ZEW Plac Od Strony Akceleratorów - Kamera IP, Kamera zewnętrzna na plac przed szpitalem od strony akceleratorów

ZEW Parking Chemio - Kamera IP, Kamera zewnętrzna na parking przed szpitalem od strony sali podań chemioterapii

ZEW Wywóz Zwłok - Kamera IP, Kamera zewnętrzna na wyjście przy wywozie zwłok

ZEW Zakład Radioterapii – Wyjście - Kamera IP, Kamera zewnętrzna na drogę pożarową przy zakładzie radioterapii

Zew Brama Trafo - Kamera IP, Kamera zewnętrzna na drogę pożarową za szpitalem
Serwerownia 1 - Kamera IP, Kamera w serwerowni
Serwerownia 2 - Kamera IP, Kamera w serwerowni

- Do rejestratora drugiego podłączono 13 szt. kamer analogowych
Kamera 3-IPC
Kamera 4-IPC – Kamera na klatkę schodową przy oddziale radioterapii
Kamera 5-IPC – Kamera na korytarz przy punkcie pielęgniarskim oddziału radioterapii, wejściu na klatkę schodową
Kamera 6-IPC - Kamera na korytarz przy punkcie pielęgniarskim oddziału radioterapii
Kamera 7-IPC – Kamera na korytarz oddziału radioterapii w kierunku punktu pielęgniarskiego
Kamera 8-IPC – Kamera na korytarz i wejście gabinetu zabiegowego
Kamera 9-IPC -
Kamera 10-IPC – Kamera na windę przy administracji (aktualnie PR)
Kamera 11-IPC – Kamera na korytarz i pomieszczenia administracyjne
Kamera 12-IPC – Kamera na korytarz i pomieszczenia administracyjne
Kamera 13-IPC – Kamera na korytarz i pomieszczenia administracyjne
Kamera 14-IPC – Kamera na korytarz (parter) przy wydawaniu towaru z działu zakupów
Kamera 15-IPC – Kamera na korytarz przy serwerowni (parter)

c. Czas przechowywania nagrań

Rejestratory pracują w trybie zapisu ciągłego, starsze nagrania są nadpisywane nowymi.
Rejestratory przechowują nagrania z okresu 21 dni

2. Radomskie Centrum Rodziny w Radomiu ul. Radomskiego 5 (RCR)

a. Liczba rejestratorów

1

b. Liczba i typ kamer wraz z ich lokalizacją

- Do rejestratora podłączono 11 szt. kamer cyfrowych
WejscieDZ– Kamera wewnętrzna IP, widok na wejście dla dzieci zdrowych wraz ze stanowiskiem recepcyjnym
GabinetySzczepien – Kamera wewnętrzna IP, widok na gabinet lekarski oraz zabiegowy dedykowany do szczepień
KorytarzSerwerownia – Kamera wewnętrzna IP, widok na korytarz prowadzący do serwerowni oraz pomieszczenia kierownika administracyjnego POZ
Rejestracja – Kamera wewnętrzna IP, widok na główną rejestrację
ZEWRadomskiego – Kamera zewnętrzna IP, widok na stronę od ulicy Radomskiego
ZEWStarachowicka – Kamera zewnętrzna IP, widok na stronę od ulicy Starachowickiej
WejscieGlowne – Kamera wewnętrzna IP, widok na wejście główne

Gabinety1_4 – Kamera wewnętrzna IP, widok na obręb gabinetów 1,2,3,4

KorytarzGabinet7 – Kamera wewnętrzna IP, widok na korytarz prowadzący do gabinetu 7

KorytarzGabinety10_11 – Kamera wewnętrzna IP, widok na korytarz prowadzący do gabinetów 10 i 11

Lacznik – Kamera wewnętrzna IP, widok na łącznik między „starą” i „nową” częścią

c. Czas przechowywania nagrań

Rejestratory pracują w trybie zapisu ciągłego, starsze nagrania są nadpisywane nowymi. Rejestratory przechowują nagrania z okresu około 30 dni.

3. Centrum Neuroradiologii w Warszawie ul. Ludwika Kondratowicza 8, (GK)

a. Liczba rejestratorów

1

b. Liczba i typ kamer wraz z ich lokalizacją

- Do rejestratora podłączono 12 szt. kamer cyfrowych

Zew boczna01 – Kamera zewnętrzna IP widok na parking od strony wschodniej budynku ukierunkowana na północ

Parter wejście – Kamera wewnętrzna IP na parterze, widok na główne wejście do placówki

Piętro wejście – Kamera wewnętrzna IP na piętrze, widok na wejście na piętro z klatki schodowej

Zew boczna02 – Kamera zewnętrzna IP widok na parking od strony wschodniej budynku ukierunkowana na południe

Parter gamma – Kamera wewnętrzna IP na parterze, widok na poczekalnię na zabiegi GK

Parter kostnica – Kamera wewnętrzna IP na parterze, widok na przejście do prosektorium

Pietro main – Kamera wewnętrzna IP na piętrze, widok na korytarz

Parter apteka – Kamera wewnętrzna IP na parterze, widok na dział farmacji

Parter recepcja – Kamera wewnętrzna IP na parterze, widok na rejestrację

Zew wejście – Kamera zewnętrzna IP widok na wejście główne do placówki

Zew parking – Kamera zewnętrzna IP widok na parking od strony północnej

Zew boczna szpital – Kamera zewnętrzna IP widok na parking od strony zachodniej budynku ukierunkowana na północ

c. Czas przechowywania nagrań

Rejestratory pracują w trybie zapisu ciągłego, starsze nagrania są nadpisywane nowymi. Rejestratory przechowują nagrania z okresu ok. 60 dni

Dane wnioskodawcy:

.....
imię i nazwisko/nazwa podmiotu

.....

.....
adres korespondencyjny

.....
telefon kontaktowy

.....

Wniosek o zabezpieczenie nagrań z monitoringu wizyjnego

Proszę o zabezpieczenie nagrań z monitoringu wizyjnego, w związku z następującym zdarzeniem:

Data, godzina i miejsce zdarzenia:.....

Krótki opis zdarzenia:.....

.....

.....

Wskazanie celu i podstawa prawna zabezpieczenia nagrania z monitoringu:

.....

.....

.....

.....

(Podpis wnioskodawcy)

Klauzula informacyjna o przetwarzaniu danych osobowych dla wnioskodawcy

Zgodnie z obowiązkiem wynikającym z art. 13 rozporządzenia Parlamentu Europejskiego i Rady (UE) 2016/679 z dnia 27 kwietnia 2016 roku w sprawie ochrony osób fizycznych w związku z przetwarzaniem danych osobowych i w sprawie swobodnego przepływu takich danych oraz uchylenia dyrektywy 95/46/WE (zwanego dalej „RODO”), informujemy, iż:

- 1) Administratorem danych osobowych zbieranych w związku ze złożeniem wniosku są Kliniki Neuroradiochirurgii spółka z ograniczoną odpowiedzialnością z siedzibą w Warszawie ul. Górskiego 6/92, 00-033 Warszawa,
- 2) W Klinikach Neuroradiochirurgii w Sp. z o.o. z siedzibą w Warszawie został wyznaczony Inspektor Ochrony Danych – Tomasz Paprocki, z którym kontakt jest możliwy poprzez adresem korespondencyjnym Kliniki Neuroradiochirurgii Sp. z o. o. z siedzibą w Warszawie przy ul. Górskiego 6/92, 00-033 Warszawa bądź za pomocą adresu mailowego iodo@onkologiaradom.pl.
- 3) Pana/Pani dane osobowe przetwarzane będą jedynie w celu rozpatrzenia i realizacji wniosku a także w celach archiwizacyjnych na podstawie art. 6 ust. 1 lit. f RODO, tj. dla realizacji prawnie uzasadnionego interesu administratora jaki posiada w reglamentowaniu i dokumentowaniu dostępu do danych z systemu monitoringu wizyjnego, a także w celu realizacji obowiązku wynikającego z ustawy z dnia 14 lipca 1983 r. o narodowym zasobie archiwalnym i archiwach (art. 6 ust. 1 lit c RODO).
- 4) Podanie danych osobowych w zakresie wymaganym do rozpatrzenia wniosku jest obowiązkowe. Niepodanie danych uniemożliwi rozpatrzenie wniosku.
- 5) Odbiorcami Pani/Pana danych osobowych będą podmioty przetwarzające, działające na zlecenie Administratora w zakresie np. usług informatycznych i usług archiwizacyjnych Odbiorcami Pani/Pana danych osobowych mogą być także inni odbiorcy danych, o ile ich upoważnienie wynika z przepisów prawa.
- 6) Pani/Pana dane osobowe przechowywane będą przez trzy lata od końca roku, w którym dane zebrano.
- 7) Przysługuje Pani/Panu
 - **dostępu do treści swoich danych** - korzystając z tego prawa istnieje możliwość pozyskania informacji, jakie dane, w jaki sposób i w jakim celu są przetwarzane,
 - **prawo ich sprostowania** - korzystając z tego prawa można zgłosić do nas konieczność poprawienia niepoprawnych danych lub uzupełnienia danych wynikających z błędów przy zbieraniu czy przetwarzaniu danych
 - **prawo do ograniczenia przetwarzania** - korzystając z tego prawa można złożyć wniosek o ograniczenie przetwarzania danych, w razie kwestionowania prawidłowości przetwarzanych danych. W przypadku zasadności wniosku możemy dane jedynie przechowywać
 - **prawo do usunięcia** - korzystając z tego prawa można złożyć wniosek o usunięcie danych. W przypadku zasadności wniosku dokonamy niezwłocznego usunięcia danych. Prawo to nie dotyczy jednak sytuacji, gdy dane osobowe przetwarzane są do celów związanych z wywiązywaniem się z prawnych obowiązków administratora lub do wykonania zadania realizowanego w interesie publicznym lub w ramach władzy publicznej powierzonej administratorowi.
 - **prawo wniesienia sprzeciwu** - korzystając z tego prawa można w dowolnym momencie wnieść sprzeciw wobec przetwarzania danych, jeżeli są one przetwarzane na podstawie art. 6 ust. 1 lit e lub f (prawnie uzasadniony interes lub interes publiczny). Po przyjęciu wniosku w tej sprawie jesteśmy zobowiązani do zaprzestania przetwarzania danych w tym celu. W takiej sytuacji, po rozpatrzeniu wniosku, nie będziemy już mogli przetwarzać danych osobowych objętych sprzeciwem na tej podstawie, chyba że wykazemy, iż istnieją ważne prawnie uzasadnione podstawy do przetwarzania danych, które według prawa uznaje się za nadrzędne wobec interesów, praw i wolności lub podstawy do ustalenia, dochodzenia lub obrony roszczeń.
 - **prawo do wniesienia skargi do organu nadzorczego**, tj. do Prezesa Urzędu Ochrony Danych Osobowych, gdy uznane zostanie, że przetwarzanie danych osobowych narusza przepisy prawa.
- 8) Pana/Pani dane nie będą przetwarzane w sposób zautomatyzowany i nie będą poddawane profilowaniu.
- 9) Pani/Pana dane osobowe nie będą przekazywane do państw spoza Europejskiego Obszaru Gospodarczego

Oświadczam, że zapoznałam/-em się z powyższą informacją o przetwarzaniu danych osobowych

.....
(Data i podpis wnioskodawcy)

